滿洲報

(本報價目)每月一圓四角六個月七圓八角全年十五圓(郵費先惠郵票不收)(外國除中國日本概加郵稅)
(廣告刊資)一行十二字起碼一日每行一圓特別地位加倍長期者另議
以上俱以現大洋爲本位但朝鮮臺灣日本內地即以日本金幣爲本位
大連市常盤町二十九番地 發行所 滿洲報社
電話 編輯部 營業部 社長室 振替貯金口座(大連)
發行人 王平山 編輯人 金念曾 印刷人 金葉章
THE MAN CHOU PAO 29-31 Tokiwacho Dairen, Manchoukuo.
昭和九年六月十四日

秩父宮殿下已離京 滿日各方獻上品

皇帝陛下贈與歷史的珍品 鄭總理大使館均爲照片簿

秩父宮殿下已於十三日御離京日滿各機關御獻上左記之禮物

△皇帝陛下御贈品
一、碧玉之肆
一、黃玉之筆筒
以上均係歷史的珍品

△鄭總理獻上品
一、「滿洲帝國之全貌」照片
一、介紹滿洲帝國實情之像片簿四冊(威光紙)

△駐滿大使館獻上品
一、關於滿洲諸資料訂爲一卷之像片簿

△中央大與公司獻上品
貂皮、眞珠、砂金、等

秩父宮殿下十四日行事 軍司令部發表

六月十二日午後三時關東軍司令部發表 秩父宮殿下十四日之行事已預定如左 午前八時十分駕出轅赴野戰兵器廠於今十一時二十分出野戰兵器廠出發赴故宮博物館於今十一時四十分赴在大和旅館省長主開之午餐會於午后一時五十分由大和旅館出發赴奉天驛於今二時四十五分赴北大營臨時兵營今四時赴北陵道今四時十五分抵北陵今五時由北陵出發今五時三十分歸還行轅今六時三十分赴在行轅總領事主開之晚餐會

建設與戰蹟均撮爲照片 呈皇太后陛下

秩父宮殿下御滯京中即有行幸南嶺寬城子戰蹟御慰問之御意向奈因多忙無暇未有御行事之時間御殊感遺憾南嶺戰蹟已撮爲影片同時將國都建設狀況之撮影擬獻上皇太后陛下爲土產物隨員講內氏特由滿鐵稻津庶務係長關東軍西川大尉在鄉軍人八分會副會長下德氏引導十一日午后二時三十分至午后六時三十分四時間至新京各處將建設狀況及南嶺戰蹟一一均撮影以供歸國獻上皇太后陛下御台覽云

奉天各種準備已就緒 奉迎之空氣彌漫全市

各處之布置及擬獻之物品 滿方均一致踴躍表示熱意

爲恭迎於十三日駕到奉天之秩父宮殿下以三毛司令官爲委員長之滿日兩國接伴委員會諸般準備業已就緒於奉天大廣場前設立美裝鳳凰大牌樓市內彌滿恭迎氣象敬候宮殿下駕到省公署於宮殿下駕臨奉天時特供賜覽故宮博物館對於出品物已檢閱完畢決由滿日協力警備以期萬無遺漏

又訊秩父御名代宮殿下來奉期日已形迫近諸般奉迎準備均已就緒今只待殿下駕到奉天城內外奉迎空氣異常昂騰日本附屬地方面早已準備完竣茲將滿洲國方面奉迎之熱意錄之如下

◇當殿下駕到奉天之十三日賜與滿日官民拜謁展拜奉天神社忠靈塔並臨三宅部隊衛戍病院等是日並不離附屬地十四日蒞兵器廠故宮博物館北大營北陵等十五日預定駕臨航空場關於警衛方面由警察第一第二兩大隊及警察廳管下各署全員千數百名擔任之任總指揮之瀋陽警察廳長齊恩銘氏以下幹部日來大有不眠不休狀態

◇一般市民之奉迎狀況將呈有奉天以來空前未見之情景各戶懸掛國旗純由於自發的無稍漏者又殿下臨奉當日之持旗遊行由教育廳市政公署聯絡之下學生計五千名舉行當晚之提燈遊行亦預定在可能範圍內盛大舉行在城內一帶建築之奉迎門共十二處在街市中往來之馬車洋車汽車在殿下駐奉期間內均揷以國旗以示奉迎者固不待言

◇奉天省公署更擬上獻以豪華之照片簿刻向民間極力宣傳募集照片原版中該照片簿係風俗習慣建築物名勝舊跡以及產業教育衛生社會各方面狀況尤其事變前後之推移誠可謂獲得一目瞭然之資料主辦者極爲盡力

◇並上獻喇嘛塔模型(在奉小倉元平氏作)及鑛物標本二十五種此亦係省公署之意思但嗣後由實業廳準備有鹿角牛胆石人蔘等一面警務廳特蒐集事變以來由討匪獲得之各種武器如青龍刀槍等共七十餘種又教育廳方面當殿下十四日駕臨故宮博物院之際特蒐集多數學生書畫手藝作品等以供殿下台覽此亦係一種可欣喜之事也

◇此誠不斷滿洲教育普及文化進展奉天人士之學也現今彼等對日本之眞意及秩父宮殿下此次來滿之意義均行充分諒解並不待日本及官憲之慫慂促對萬事將於無形中自發的向圓滿境域邁進者誠有特書之價值如事變以來晝夜對安定滿洲國人心頗形努力之某要人於此深表滿足竟至閉目喜極而落淚云

須磨總領與汪精衛間正式交涉藏本案

要求以誠意調查速爲解決 如發生不測事件責在中國

廣田外相與外務首腦部協議之結果決定訓電十二日正午須磨南京總領事通告汪兆銘如次之趣旨明日須磨總領事擬會見汪兆銘

一、帝國政府要求中國政府以誠意至急調查而解決事件

一、中國政府處理錯誤如發生不可測事件其責任在中國

一、帝國政府在事件判明後向中國政府保留要求陳謝與處罰責任者保障將來賠償損害之權利

關於藏本事件日本將執之措置十二日晨高須第三艦隊參謀長高橋陸軍武官岡野海軍武官有野書記官等重要協議之下須磨總領事俄然於十一日午後三時訪問請求外交部長汪精衛氏中國方面誠意披瀝並提出强硬要求搜查之方針等同時通告對此惹起之一切責任均在中國方面對於

該事件已開始正式交涉

云(十三日南京電)

藏本副領事失踪事件發生以來已有五日事件今已由單純的警察的搜查時期入於外交的折衝時期鑒於在中國各地類似事件之例藏本副領事之行方觀測難以發見南京總領事館於十一日夜似接本省之回訓俟十二日爲應援而到來之有野書記官協力於一二日中

對國民政府將發嚴重警告同時將提出或種重大要求

與有野書記官同車自上海到來之岩井書記生與須磨總領事磋商後將於十一日午后之汽車暫歸上海對有吉公使報告現地一切事情云(十三日南京電)

須磨南京總領事定於十三日會見南京政府首腦者時提交藏本事件之帝國政府之訓令要求糾明該事件之眞相同時與以嚴重警告斯際須磨總領事似將附以一定期間(兩三日)要求中國與以誠意回答(國通十三日東京電)

須磨總領事於十二日致電外務省就對藏本事件定於十三日訪問南京政府首腦部提交本國政府之訓令與以嚴重警告同時作一或種提議之報告該內容重要求中國對藏本事件力爲搜查若國民政府不以誠意履行日本即訴於適宜手段而探查之要求與以此種權利帝國政府併此並要求南京政府彈壓反日暴動團體秘密結社且由事態成行如何觀將使有吉公使與中國作外交交涉藏本事件依十三日須磨總領事與南京政府首腦者之會見將有一大開展頗可重視(國通十三日東京電)

對沈局長之陳謝 總領事之警告

切望汪蔣協議完善措置

關於藏本事件據十二日須磨總領事致外務省之公電十一日國民政府沈觀鼎氏訪總領事館陳謝云中國政府對藏本事件衷心感爲痛苦十日早朝汪行政院長已對軍憲及警察當局下須盡全力搜查之嚴重命令現正繼續努力搜查惟迄今尙未得何等眉目實爲遺憾也披瀝政府重大之決意云須磨總領事對此僅以憲兵隊警察廳似不能盡其權力對松密法社願以充分手配極力盡最善之措置且井東書記官最近曾受極無常識之憲兵特務隊尾行於八日行方不明前曾對夫人洩有受何等尾行之事尤其事件之發生地爲一國政府之首都且爲首都之中心地爲警備極嚴重之處官憲若以誠意敏速作充分之手配確信應得何等眉目未得何等搜查結果徒日爲容在中國之日本人官民則勿論矣國內之輿論亦必沸騰藏本書記官現居副領事之現職然於現地執勢途中行方不明若在此重大事以上在汪行政院長切望與蔣介石氏充分協議速講迅速且最周到之措置對中國側喚起注意(國通十三日東京電)

華方頗爲狼狽

倘判爲一部官吏結托陰謀 日方將派陸隊登岸

關於藏本事件嗣後並無順利之進展但南京須磨總領事基諸本省訓令對中國外交部通告稱若不迅速搜索對判明事態眞相無誠意時日方決以實力實行自己搜查等云對此華方頗爲狼狽有當即着手極力搜索之模樣倘能判明爲一部官憲結託之陰謀時其結果即可預測故日方除更令陸戰隊上陸講究臨機處置別外無他策云(國通十三日東京電)

嚴重查戶口

警憲協力搜查 領館至下關間

首都警察廳憲兵司令部奉汪精衛嚴命朝來舉全力協力搜查對自領事館至下關沿道附近之人家作嚴重之戶口檢查同時利用警察犬擴大搜查網及至郊外但未得發見線索又首都警備司令部十一日午後配布藤本副領事照片一千二百餘張同時發表懸賞發見藤本氏者贈與一萬元報告居所者贈五千元云(十三日南京電)

懇談藏本事件

希望日本態度緩和 鄭參事官訪問守島課長

中國公使館鄭參事官於十二日午后四時四十分赴外務省訪問守島東亞局第一課長關於修理中國軍艦海求榦旋播磨造船所後就藏本事件約一時間懇談中國側亦以當中日關係漸呈好轉之際發生斯等事件引爲遺憾懇請日本臨此事之態度緩和中國政府亦必速使事件眞相明瞭約以誠意作最善之努力守島課長當確言今回之事件以外交宮在警戒嚴重區域而行方不明云者乃爲重大事件若如想像果爲以陰謀而失踪時日本不問南京政府之意向如何對此未見類例之不祥事件不外出以帝國政府當然應執之措置鄭參事官亦爲諒解於午后六時辭去矣(國通十三日東京電)

廣田外相報告閣議

於十二日上午十時廿分在首相官邸開定例閣議到有齋藤首相以下全閣僚議決諸般政務後由廣田外相報告藏本副領事失踪事件謂因有吉公使擬由南京赴上海爲送別往招汽車於此間行踪不明迄至十二日尙無下落外交官苟於中央政府所在地失踪殊爲遺憾之至目下正在向中國政府嚴重交涉中關聯此事二三閣僚質問派遣軍艦及其他各項對此廣田外相則謂尙未接到有吉公使正式報告倘由公使請求派遣軍艦時亦可派遣想有吉公使必有斯項請求云(國通十三日東京電)

在華外人企圖離間

日外省警戒

關於藏本副領事失踪事件在華外人與南京側之宣傳相結託日本放出使列國誤解日本眞意之惡聲以企離間中日外務當局對此已加警戒督促南京政府糾明眞相向在外使臣供給愈報以研究封鎖惡意之宣傳之手段云(國通十三日東京電)

華方懸賞五千元

探藏本所在及事件眞相

探知日本側態度硬化之情中國側狼狽益甚警備司令部及警察廳極度緊張探究事件眞相中國當局於十一日布告對報告藏本氏所在及事件眞相者與以五千元之賞金此分由警備司令部及警察廳發表(十一日南京電)

審查憲法初稿

推定負責人整理

立法院憲法初稿審查委員會於十一日下午在該院舉行全體委員會議討論結果將憲法草案全部分檢查並推定負責人整理(十三日南京電)

美爲保僑可駐軍古巴

新約調印海軍協定仍有効

美國與古巴所簽定之新約九日已由兩國調印故現已實行有效按此約允美國爲保護美僑生命財產可在古巴駐軍現聞美國古巴共和國成立前軍隊占領古巴後所施各種舉動可以乖留久遠美國在華太瑪莫設立之海軍根據協定亦許繼續有效(十三日華盛頓電)

出洋考察航空毛晏等四人

行程之預定

中央以全國航空設備關係國防至鉅爰於歐美各國對於空防均極完備故決定派員前往考察以資借鏡玆聞中央派員赴歐美各國考察航空人選已決定中央航空學校々長毛邦初及晏玉琮等四人定本月底放洋毛氏擬日內赴贛晉謁蔣委員長後即赴滬候輪啓程其考察行程決定赴德法英等國參觀如大航空工廠航空學校及航空設備等情形然後再渡大西洋赴美國考察預定五個月後返國云(十三日南京電)

中國美術展覽於倫敦

郭公使與西門外長接洽

中國駐英公使郭太祺於十二日與西門外長討論在倫敦舉行中國美術展覽會大約於明年就可舉行聞中政府已非正式贊其計畫(十三日倫敦電)

國府公債因之暴落

關聯藏本事件昨今流言百出一般市場亦爲不安爲此國民政府公債於十一日皆暴落一元乃至一元三四角之勢(十三日上海電)

決心廢苛稅

財部正籌設整理委員會

中央對廢除苛捐雜稅已下最大決心由財政會議擬定各省市限於本年底逐一廢除又於財部設整理地方稅捐委員會調查各省市捐稅情形與抵補辦法現孔財長已能定專家爲委員積極籌備至於各省市應設之捐稅監理委員會各地財政當局亦正預備施行預料明年各地人民可減輕不少負擔云(十三日南京電)

今日本報三大張

蘇聯遠東軍備

白系報所載之最近概況

據某地蘇聯白系報載稱最近蘇聯遠東軍備狀況大體如左

一、蘇聯政府最近將主力集中於充實遠東以及沿海州之軍備現今攻防兩項戰備均將整備完竣由伊魯克苦至遠東之鐵道現作爲軍用鐵道使用凡地方民欲往加魯姆斯卡亞地方者一律須得軍憲認可之現狀

一、加魯姆斯卡亞與尼克里斯克間目下進行複線鐵道工事中該鐵道係使用由北鐵盜出之車輛及機關車云

一、現在遠東方面沿鐵道線路及國境建築鐵網並斬壕中又在三月初旬蘇聯有於暗中派遣滿三十七八歲壯丁赴遠東之模樣目下遠東已如所想充滿各種兵科軍隊尤其自赤塔至多里亞方面之國境地帶集中有多數之軍隊

一、距奧勞瓦沿諸亞北方十二俄里之軍隊村達易蘭地方駐屯有由三萬人組成有力之部隊並有飛行場備有各種飛機六十餘架

一、由赤塔至博爾加地點各地均駐有軍隊哈達布拉克站建有大飛行場備有戰鬪機及爆擊機

一、由距博爾加南方十英里地點之第七十四號待避線向西方之遠東赤軍特利用輕便鐵道於秘密中輸送軍用品

一、在多里亞目下駐紮有各種兵科一萬五千人之赤衛軍各兵器中有多數新式之坦克車在西路加車站附近駐屯有多數技術兵並有飛行場備有單葉式飛機十架其他各地均駐有有力之鐵道隊

比捷停付戰債

兩國已通告美政府

比利時捷克兩國政府十一日通告美國政府停付六月到期之本年度上半期戰債年賦金(十三日華盛頓電)

韓復榘到漢口

謁張學良幷訪何成濬 途經九江時曾登牯嶺

韓復榘在贛公畢已啓程來漢謁張學良訪何成濬途經九江曾登牯嶺稍作勾留(十三日漢口電)

傅作義赴贛

傅作義十一日謁張學良訪何成濬張群晚赴贛謁蔣(十三日漢口電)

蘇軍大演習

定下月起舉行

據某處消息蘇俄當局現正準備在七月起舉行遠東紅軍大演習該次演習目的即爲將來保護全體民衆其規模甚大爲以前所未有並特注意飛機在夜裏行動防備的方法(十三日天津電)

天津市黨部 居正歡迎會

爲歡迎以視察黨務爲目的而來津之居正氏天津市黨部於十一日上午十時在該黨部禮堂舉行歡迎會出席者有于學忠以下省政府首腦部市黨部幹部以下各團體代表一千餘名頗呈盛況(十三日天津電)

安欽由贛回寧

外傳返平說不確

安欽大師自由京赴贛謁蔣業已多日現在贛公畢於十一日偕蒙藏委員會委員長石青陽以及委員等登輪返京聞安欽大師在贛謁蔣委員長除報告返藏經過及承受達賴親筆書翰聞西藏民衆歡迎班禪入藏接洽結果既爲圓滿故班禪入藏俟蔣與班禪商洽後將見決定外傳安欽大師將返平說不確(十三日南京電)

紛請紀念東鄉元帥

爲記念東鄉元帥計畫去後幾日間向海軍省建議作銅像公園紀念館神社等每日頗多海軍省於統一計畫之下以完成此全國民之事業近擬招待名士作成具體案云(國通十三日東京電)

陝西省農具五年全改良

陝西省政府財政廳長於十日午後由南京返西安據本人對記者稱陝省爲出綿花區域財政部已決派員調查華陰廳從事改造農具的情形並計畫於五年後全省農具有全部改良的希望又上海同濟大學亦有遷移西安之勢西安財長並奉于院長右任及朱部長家驊等命代查地質(十三日西安電)

局子街日領館改稱延吉分館

在間島帝國總領事館局子街分館自十二日起改稱爲延吉分館之旨已由外務省告示矣(國通十三日東京電)

給與令改正案 閣議通過後

本星期末完成

康德元年度滿洲國政府之歲出豫算於主計處與各部間再三折衝業誌前報因本豫算今有許多關係法令之新規項目更如給與令之改正案尙經閣議行最初之審議目下尙存修正中細目若右之修正案如能通過十三日之閣議至晚本星期末查定案作成時即可完成

水道整委會 連日開會議

代表四十餘

揚子江水道整委會十二日下午開全體委員會議各省市代表四十餘通過議案六件於下午散會定十三日上午繼續開會(十三日南京電)

通緝粵籍鬮亂分子

粵省府下令通緝粵籍鬮亂分子黃强胡秋源等壹百零三名(十三日香港電)

殘匪二百餘 又竄至虔坑

永定赤匪自金手竄到苦竹施竄至龍潭經國軍追擊又竄虔坑僅餘二百餘(十三日廈門電)

全國民人工作 第二次大會

全國民人工作討論會於十二日上午八時開第二次大會由王委員珙主席有江蘇省第四區代表報告各該地民人工作概況下午二時接續開提案審查會議又廣東省及廣州市與察哈爾省等各黨部代表十二日報到(十三日南京電)

鳴謝太古洋行 和記洋行 聯保公司 賠欵迅速

敝號德聚福於三月十五日午後十時不幸倉庫起火延及櫃房將所有貨物舖墊如數燬盡幸事前在太古和記聯保三公司保有國幣一萬五千元之火險事後經三公司派員查驗並無虛僞等情遂即按數賠償並無絲毫留難與折扣領欵之下無以爲報特此鳴謝以誌介紹

奉天小北門裡 事主 德聚福 謹啓

緊要啓事

逕啓者敝人嗣子喬占忠不務正業屢遭訓誡情誼已失脫離關係倘後滋生事端拐騙財物敝不負責恐未週知特此聲明

喬慶餘謹白

聞

國曆六月四日卯時我顯考戴公慶閣諱丕吉壽終於西安縣公署內宅正寢享壽七旬有一歲謹遵慈命詹於國曆六月廿九日舊曆五月十八日成主五月三十日發引回櫬海城原籍浮厝恐訃不週特此報

不孝孤子戴東藩泣血稽顙

通喧處西安縣公署

未亡人叢龐氏斂衽拜啓

未亡人叢龐氏故夫叢澤珠生前與隋卑兩家平均出資在大連信濃町市場內部第三十九號開設裕興福青物生意至本年五月二十五日徹底清算隋卑兩家不欲前圖邀請親友將細內貨物帳目動產及不動產同衆作價兌與氏營業爲主所兌之欵當交還外存所得餘利東西各照股份分領尙有餘積金找算亦欠照老股東西分股生意盈虧概不與隋卑兩家相干西股自此之後裕興福無異議從此業主名義更替孤子叢樹茂繼續向後川往收支一切手續以裕興福成記印章通用有效遠近恐未週知特此登報奉聞當祈惠顧如常光照乃荷

王冠之辭謝送匾聲明

敬啓者鄙人自愧德薄無功地方竟謬蒙城鄉各父老兄弟聯名送匾欣感無已乃近聞城內鄉下仍有假名爲鄙人送匾寫份子者屢有碍鄙人名譽除三厚生學村區一北小𡊨子區一匾一儉德付區一實帳六村區傘一旗二紀念章一枚新民勸業樂業並義德村勇博愛守信聚賢七村區一帳九對聯一付業經拜領外收錢欵分文其餘如有在城鄉假鄙人之名寫份子者鄙人概不承領欵望寫份子諸君從速將欵分別退回爲盼倘執意愛鄙人者未免害之矣鄙人名譽攸關特此登報聲明

昌圖縣 王冠之謹啓

延吉縣第二區銅佛寺區民恭頌署長穆公桂和之德政

竊我銅鎭地居山壤事變後迭遭胡匪蹂躪風聲鶴唳十室九驚自穆君到署任事以來克勤克勉維持治安不遺餘力不費苦心嘗於夜間身率長警四出巡查至以小帮股匪聞風遠逃宵小之徒潛跡不遑今我銅鎭一區雖不享路不拾遺夜不閉戶之古風但盜竊案件實少發生且區民苟有睚眦之雀鼠之爭者使爲排解了事葛籐立斷向不勒索對於地方事項興利除弊熱心整飭前次太平溝鮮人强掘水道一事當地輿論恐蹈萬寶山之覆轍而署長覺銳身其衝連日奔勞足使雙方息爭由是觀之可見一般且平日任事不避權貴剛烈忠誠絲毫不苟一文之微亦不作酷吏之貪對於署內公務應興應革積弊盡除而各位股長如劉汗卿趙璧川趙毅範等全署長警各種無漁獵行爲辦公認眞可考其素日訓練有佳此外福利鄉種種德政枚不勝舉凡我鄉民口碑可鑒足見上臺知人善任爲穆君者克盡厥職不負重委之責不愧鄉民熱望銅鎭人民區民等戴德無量用斯爲頌

延吉銅佛寺全區鮮滿等商民 全區商民 鄭錦堂 李永舜 朴致翰 乜志信 姜秉禧 朴昌植 同和號 朴淳 李仁洙 張錫福 李鳳奎 林源根 永發泉 崔日洙 朴千山 王發先 呂奎武 李春植 滿民 李忠國 胡茂珠 張書田 朴勝斌 王賓君 鄭錦常 李東浩 徐鳳岐 恭頌

鳴謝三井賠欵迅速 僅用介紹保險注意

啓者本號於日前一時失愼延燒粮豆兩個幸得事前在大三井保有火險當由該行駐瀋海線經理李至心君急電該行派員王德滋君查明一切即按損失程度照數賠償毫無推諉及拖延情形領欵之後非常滿意特爲登報鳴謝並印廣告多張而資介紹竊查西安全市現下所有之商品建築物多爲該行所保險足見信用動人手續敏捷有以致之也僅此通告尙望有意保險火險者之注意焉

敝西安縣 天德成 啓

聲明街基大照被焚

敬啓者茲於國二年間價買臨江縣城粮市街路西街基一段東西長八丈南北寬六丈四至東至街西至姜德海南至于子彥北至劉文亨計地八分畝經繳價投稅領有官照戶管放存箱內臨城事變之時外避難未能携帶房屋連此項街基地照同時被焚特此登報聲明

胡雕慶謹啓

鳴謝老世昌洋行賠欵迅速

啓者鄙人於上月間因不愼於火致將房屋如數焚燬幸事前在老世昌洋行保有火險現洋二千元事後經該行經理萬杏明如數賠償足見該行信用卓着賠欵迅速感激之餘謹登報端以茲介紹焉

小北門裏愼餘堂 鄙人 周介忱謹啓

日外省重視藏本事件
將派有吉赴南京交涉
首腦態度强硬擬講斷乎措置
陸軍認爲第二中村大尉事件

日外務省以南京政府對藏本副領事失踪事件欠於誠意調査以若籍口搜査行方日爲延宕則公使館員之生命財產將爲危險有依態度如何派在上海之有吉公使赴南京而講斷乎措置之形勢（國通十二日東京電）

關於藏本書記生失踪事件日外務當局以來自現地之報告爲基礎凝議對策至十一日午後須磨南京總領事關於其後與南京政府間重行折衝之經過及處理此事之帝國政府之方針報告現地之實情而作重大之請訓故外務首腦部間重行協議以在一國首都之南京當中日本總領事館之一員突然失踪以中國側之警察力經過三晝夜尙未得何等搜查結果此對南京政府當局之誠意不得不疑認今次事件爲自團匪事件杉山書記生被殺害以來之重大事件日當局對南京政府必要求嚴重措置務執强硬態度云

陸軍對藏本事件認爲排斥汪精衛以蔣獨裁爲目的之秘密結社行爲以中國當局須負責任此種問題演於南京地方對第三艦隊幹部竟有不法行爲若葬於有耶無耶之中恐再現滿洲事變前之橫暴時代以此爲第二中村大尉事件頗爲重視（國通十二日東京電）

改訂盧布換算交涉
將在俄都舉行
日大使訪俄外次會有詳商

駐剳莫斯科大使大田爲吉氏基諸本省訓令於十一日下午特至蘇聯外務人民委員部訪晤委員部次長史德毛尼亞克夫氏前後約經三小時關於改訂盧布換算率交涉行以重要會商日政府認爲該交涉純爲技術的交涉是以大田大使於十一日之會見特力述上記之見解爲期不惹起蘇政府之誤解會加以充分注意因該會見結果改訂盧布換算率交涉有將於近日中在莫斯科開始之氣象云（十二日莫斯科電）

唐聚五被捕
現已被開釋
詳談被捕經過

天津通訊、現任匪賊頭目中國軍分會少將參議唐聚五自去年由關外退下、即來平靜養、乃於上月三十一日午後忽有公安局偵緝隊多人、將唐捕去、並携走八克滿槍三枝、自來德槍七枝、槍牌八音一枝、外間莫明眞相、一時議論紛紜、後由唐之長官及友好等、多方保釋、始於本月二日午後釋出、記者晤之於某處、據談敝人自關外歸來、精神殊爲頹喪、至是腦疾發作、來平後、由協和醫院診視、當遵醫囑在平靜養、惟敝人在平住址、深爲外人注意、前在後車胡同居住時、彼等常往作祟、以後遷居、遂假報戶籍爲「王禹唐」以避人之耳目、上月三十一日午後、忽有大批便衣員、蜂擁院內、敝人莫辨其爲外人抑係盜匪、擬欲開槍、幸警察趕到、始知其爲偵緝隊、彼等聲言、欲捕王禹唐、並謂家存二百萬元鉅欵、及槍枝數百、當即向其聲明、敝人係唐聚五、與假報戶籍之原因、而彼等竟若未聞、當將敝人施以逮捕、翻箱倒篋、搜索存欵、結果、只搜出兩千元之存欵摺一紙、八克滿槍三枝、自來德槍七枝、槍牌八音一枝、回憶兩載抗滿、欵從何來？能留此軀、繼續報國、已大幸矣、至於槍枝則係以前張漢卿副司令所賜爲抗滿用者、因損壞不克應用、以此由團携平修理、而竟被人誣告爲販運軍火、荒謬孰甚！偵緝隊將敝人帶往隊中、大行肆虐、鐐手鐐脚、嚴加訊問、誣敝人爲冒充參議等職、及販運軍火等罪、幸敝人忍氣應付、不然、笞策備嘗之矣、內子及友人等、亦同遭逮捕、弱子亦爲之嚇病、宅內並派有偵警、看守一日、敝人在偵緝隊處拘禁兩日夜、彼等雖已明悉敝人爲唐聚五、但仍不肯釋放、六月二日、又將敝人押送公安局、時軍分會諸長官及各友好等、紛紛提出質問、多方證明、始於當日午後、將敝人釋出、至於槍枝等、現仍在公安局存押、敝人已具呈軍分會、函請發還、大約日內、當可發下矣、敝人此次爲人誣告被捕、諸長官及各友好、均紛紛爲抱不平、力主探究、惟敝人素以寬大爲懷、榮辱得失、毫不介意、是故決不與彼等爲難、以致貽笑外邦、留此身軀當與敵人一拚之、方爲得耳（寫眞係唐聚五近照）

廣昌視察記
論陷匪手四載
善後百端待舉

廣昌通訊、廣昌位於贛之東部、地處偏僻、自民十六、七、三一葉賀在南昌叛變、率部竄粵、由此經過而後、即淪爲匪共出沒之區、至二十年冬、朱毛諸匪既設立僞中央於瑞金、遂以此地爲其巢穴、成立一切僞機關、作永遠盤踞之打算、蓋廣昌東南兩面通閩屬之建寧與石城、西連寧都、北接南豐、在地勢上、不啻爲匪區北部之門戶也、民念迄今、忽忽四載、廣邑二十萬人口、久淪水火、莫覩天日、至上月念八日始由第三路軍十八軍所部之六、七、十四、十一各師奮勇克復、門戶擊破、所以挫匪者至鉅、然而鄉村十室九空、街衢瓦礫縱橫、孑遺之民、皆奄奄呈鬼氣、無復人形、其淒涼慘狀、蓋亦令人目擊神傷矣、

據記者調查、廣邑人口原有十四五萬、縣城亦近萬、但淪陷四載、遭匪屠戮裹脅、又多逃死他鄉、今所餘者已僅十之三四、縣城所存亦僅三四千人、且以老弱婦孺爲多、匪據此時、設有僞縣蘇政府主席劉作彬、已隨匪竄逃、下設軍事、財政、裁判、教育、內務、土地、糧麥、勞働、國民經濟、等九部、縣之下又設僞區、鄉蘇、軍事機關則設有縣保衛局、警備司令部、赤衛團、及軍事公審會等、至黨務機關、則有僞廣昌中心縣委、下亦分軍事組織、勞工、農人、婦女兒童各部、實操一縣政治軍事之最高權力、而爲發縱指使之中心、在匪化之四年中、廣邑之損失、約在百萬以上、蓋匪衆搜刮摧去、方法之巧妙、實無微不至、即以所謂公債一項而言、第一次勒索一萬八千元、第二次七萬餘元、第三次二十五萬餘元、前後三次、即達四十萬元之多、僞中央且猶評「工作落後」「對富農地主妥協」、在捐稅方面、則又有所謂擴大紅軍捐、擴充僞工人師僞模範師捐、赤衛軍捐、援助東北義勇軍捐、援助開灤工人罷工捐、互濟捐、反帝大同盟捐、草鞋捐、飛機捐、優待紅軍家屬捐、救濟白區失業工人捐、土地稅、產銷稅、進出口稅、營業稅、店屋捐、煙酒稅、屠宰稅、山林稅等、名目至爲繁多、若署有田地衣食較爲周全之農民、則目爲地主富農、輕則罰欵、重則沒籍其家、益以所謂查田運動、糧食突擊、公債突擊、土地稅突擊、人民遂無不血盡髓枯、吞聲飲泣、敢怒而不敢言、即匪黨中央固亦明白承認「向地主富農剝削階級籌欵爲蘇維埃財政之最大收入」、實則在彼等之眼目中、除孑然一身一無所有者外、蓋無人不爲「地主」「富農」、無人不爲籌欵之對象也、

除經濟上之搾取而外、其對於人力之搾取、亦無所不用其極、在所謂紅軍突擊運動之下、全縣壯丁已被突擊一空、殘餘之老弱、男人則又須充擔架隊、破壞隊、兒童須組兒童團、少先隊、女人須參加慰勞隊、洗衣隊、送茶隊、每人並須製草鞋一雙、或數雙、以供匪軍之用、其鼓動之口號爲「一千針、一萬針、完成一次三萬雙草鞋、使我紅軍哥哥不打赤脚」行、總之在匪踞廣邑時、無論男女老幼、匪必盡使其處於彼輩裹脅驅使之下、使無閒人、無閒力、左之右之、一任其意、其不從者、輕則禁錮、重則殺戮、以故全縣荒畝廢田、滿目皆是、村落成墟、炊突無烟、而縣城尤瓦礫堆積、荒涼一片、

自白舍甘竹相繼克復、匪知廣邑爲落日孤城、乃集一三九數軍團等主力、憑堅壘作固守之計、並以「廣昌爲我們的北方門戶、我們要死守廣昌、以工農自己的武力斬斷伸入廣昌的血手」等語、向匪軍宣傳鼓動、僞紅軍總司令朱德、且親臨前陣督戰、周恩來亦接連在僞「紅星報」上發表論文兩篇、一、題爲「工農紅軍和全蘇區群衆一致動員起來爲保衛廣昌而戰」、一題「爲土地、爲自由、爲蘇維埃的政權戰鬬到底」、其重視廣昌可知、但廣昌終於四月念八日上午九時克復、是役死僞廣昌警備司令李某、僞五師十三十五兩團長、一師政治部主任、兩團政委及三營長、戰事至爲激烈、其他連排長死者尤多、

目前南豐至廣昌間之公路、已於本月十八日正式通車、江西省府亦已遂派吳星漢爲廣昌縣長、吳人尙精幹、頗有辦事能力、保甲淸鄉等善後工作正努力進行、流亡之民亦陸續來歸、但此新近收復之區、民窮財盡、縣境既尙未脫軍事時期、百端待舉、而縣府政費、則仍僅准照三等縣例支撥、人財兩絀、辦事棘手處正多、當前最感困難者尤爲食糧問題、蓋前方大軍雲集、軍食之供給已不易、民食之轉運自更難、災民窮如洗、即有賣亦無力購買、是則又亟有待於當局之籌策者也

法相中間報告延期
各方多爲不滿
政局危機日行迫近

以打破日本政府靜觀惹起各方面注目之關於小山法相對大藏省事件之中間報告因較預定延期非難之聲頗爲高上在此微妙之空氣中於十二日之定例閣議因旅行久不在京之三土鐵相與西下中之松本商相均行歸京於此全閣僚一齊面會當此時局當必呈相當緊張氣象一面並鑒及對依中間報告延期招來政局之不安各方面非難之空氣故在當日之閣議必將由陸相及其他二三閣僚對於法相提出含有促進的意思之質問然而據司法當局之意向因檢查當局之審查狀況已有相當進展故至早在十五日之定例閣議當可由法相報告以此爲機會日政局異變之危機亦漸次迫近云（國通十二日東京電）

財部委員已返京

新京滿洲國財政部因爲調查國稅特於日前尹達茂章俊民二氏來洮調查洮南稅捐局及縣內財政事宜調查完畢於日昨晚車返京云

日英美三國預備會商
不待法意答復即開始
預備交涉經過須得互相通知
松平駐英大使向外務省報告

關於下屆海軍會議預備會商日英美三國間之準備已完全就緒據十一日由松平駐英大使向日外務省報告稱**於來週內並不待法意之回答決定由賽門外相松平大使及畢加諜美國大使三者間開始會談**等云而此次會談中心依諸五月十七日英國政府之招請狀業經明瞭即英國認爲此會談雖係日英美之會談但英美間若施行最初會談時爲期公平起見英國政府在同時或事前須通知日本且爾後之預備交涉經過須互相通知廢止默契有已成立使會談圓滿進行諒解之模樣（國通十二日東京電）

航政局更訂新章

哈爾濱航政局由去年成立舉凡江道之修濬航路之管理以及標誌之設備靡不積極進行以期完善一年以來成績頗佳茲以江關先前所定之港口管理章程多不適用乃決計另行規定新章現在草案已經擬定訂製成冊令行各船領取詳閱以便遵守云

薩爾瓦多突受風災
損害甚重大
全國農業殆瀕全滅
國都附近死達二千

中美薩爾瓦多之一帶於八日爲颶風所襲被害甚大國都薩爾瓦多附近死者達二千名云（十二日薩爾瓦多電）

有大部列車顛覆 乘客全部慘死 因天災突降 **病院等衛生機關悉爲破壞** 有鄉多數死體於地上之狀態（十二日薩爾瓦多電）

和國全土之農園悉爲破壞 受甚大損害農業有全滅之狀態 貫通共和國中部東西之中美國際鐵道線路亦爲洪水推去離線路地點

薩爾瓦多共和國爲大颶風所襲之慘害一報甚於一報共

青年飛行使節
十二日抵京協會籌備歡迎

準備於十二日上午十時搭乘日本青年使節青年富士號飛來業於十一日下午四時半在新京協和會々議室有總務廳航空監督部交通部協合會新京山梨縣人會防空協會各關係者協議該使節逗留京中之歡迎方法日程決定於下

十二日上午
一、於飛行場由交通部大臣贈呈花圈
一、又由金市長贈呈花圈並述歡迎之辭
一、展拜新京神社
一、拜訪軍司令部向菱刈司令官面呈書翰
一、訪問駐滿海軍部
一、訪問衛戍病院面交撫慰文
一、訪問新京警備隊面交撫慰文

十三日
一、恭送秩父宮殿下
一、視察戰跡
一、歷訪滿方鄭國務總理以下交通、外交、軍事、文教各部大臣以暨總務廳長金市長等
又向金市長面交由日本小學校學生對滿洲國小學生所寄之書翰

十四日
一、於協和會議室開滿日靑年懇談會
一、晝餐後自由外遊
一、於下午六時臨山梨人會主辦之歡迎會定於十五日上午十時首途哈爾濱

宇垣總督歸任
途中參拜桃山御陵

政局注目之人宇垣朝鮮總督十二日午前十時二十六分自新宿由中央線就歸鮮之途十二日夜在上諏訪一宿十三日出名古屋赴烏羽參拜伊勢神宮後往京都參拜桃山御陵再自該處一路歸鮮云（國通十三日東京電）

鴉片·嗎啡
斷癮迅速安全
戒除後再吸煙

福 嗎那兒
フクモナール

嗎啡及其他鹽類中毒
治療劑之最高權威

可怕的亡國病嗎啡阿片及其他鹽類中毒之恐佈今何用再述總之其一旦中此毒者殆均同如廢人禍及家族悲慘備嘗遂視死爲轉歸者與年月俱增思之莫不戰慄所謂人生地獄者實非過言也「福嗎那兒」自發賣以來爲日雖淺但乞各地專門醫家諸賢之追試莫不大爲讚賞曰「藥效卓越之點爲 此種藥劑中之 最高權威」云云之贊辭即僅僅注射福嗎那兒之一二箇則常用之嗎啡盤特噴、口葛英、海洛英等同類似麻醉藥等之注射回數及用量準能顯著的激減既無副作用又能長時間的抑制禁斷症狀之發現且食慾增進夜得安眠精神爽快榮養健康極著的恢復更連用之則於愉快自然裏即可離藥而本注射液又可代嗎啡之用必收效果且價格低廉誠患者最所望者也

鮮滿華各地著名藥舖均有出售

包裝 皮下 五管 十管
靜脈 二十管 五十管

製造元 大阪市浪速區鷗町三丁目 順天堂醫化學研究所
發賣元 大阪市東區道修町 株式會社 田邊五兵衛商店

滿洲國及關東州特約販賣店【順序不同】
大連市浪速町 日本實藥株式會社
同 吉野町 大正堂商店
同 信濃町 太洋堂商店
旅順乃木町 田中濟生堂藥店
同 若葉町 宮竹藥店
旅順大山町 萬代藥店
新京日本橋通 井上誠昌堂
新京吉野町 大和藥房
新京城內大馬路 安達藥房
奉天浪花通 井上誠昌堂
奉天浪花通 鶴原藥房
奉天加茂町 日本實藥株式會社
奉天小西關大街 井上誠昌堂
同小西關大街 佐藤廣濟堂
安東縣市場通 一木且治藥店
同 同七丁目 井上誠昌堂
遼陽大和通 安達藥房
哈爾濱道裡石頭道街 旭昇號本店

強力殺虫劑
アース 商標 登錄

殺盡飛行的蝿與蚊

亞蘇殺虫 效力偉大
用法簡便 不損衣物
氣味芳香 遇火安全
且對人畜 毫無危害

「亞蘇」有强之殺虫力、專殺滅蝿・蚤・臭虫・壁虱・蜘蛛・毛虱・油虫・蟻・等並能剷除其他等害虫、對於人畜、絕無危害、而且氣味芳香馥郁、誠爲家庭必備之殺虫劑也、歡迎購買試用、

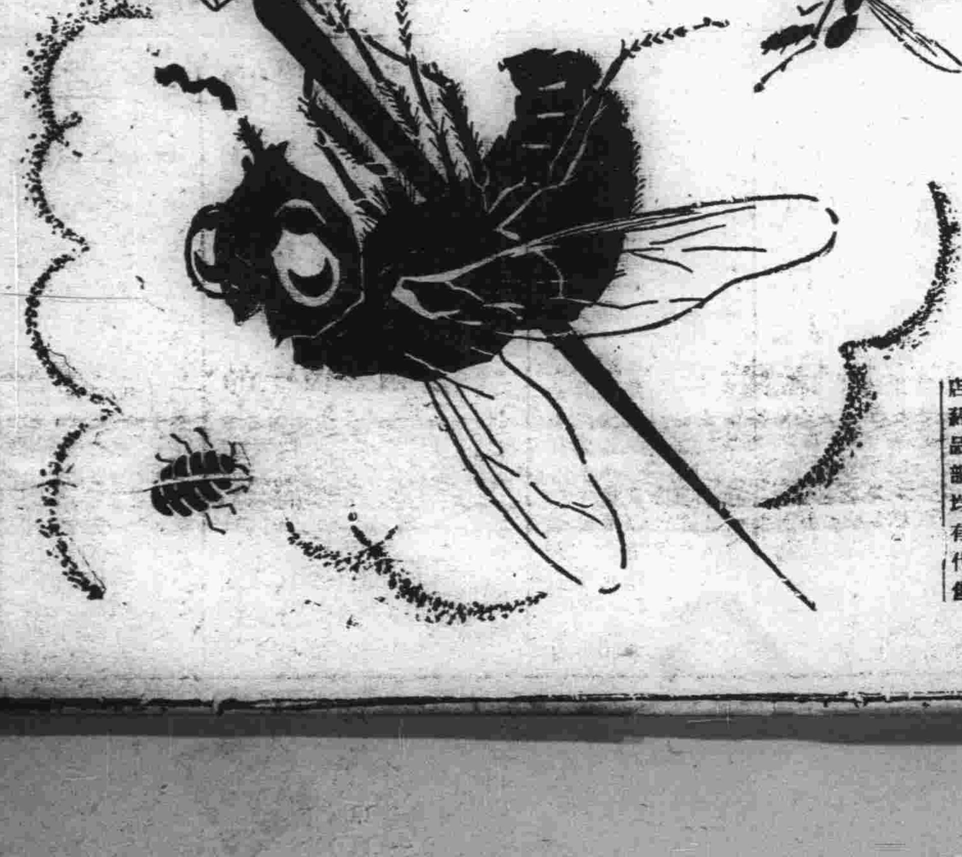

亞蘇殺虫藥水
日英法意 特許專賣
アース

全滿各藥房及百貨店藥品部均有代售

國內代理店 東京大阪 玉置合名會社
海外代理店 三井物產株式會社
製造元 株式會社木村製藥所

深棲於皮膚內之
寄生虫及黴菌
用滲透療法以全滅之

自皮膚之表面直向內部之深處以發揮滲透作用而衝擊黴菌及寄生虫之本據任其如何頑固之皮膚病均能一舉而全滅之誠理想的近代之療法也

皮膚病眞可怕

皮膚病視之雖似簡單然其實無如此之痛苦者其雖僅一小部分之痛痒而一日中之心氣常致不爽夜不安眠甚至患神經衰弱作事不能

或面出風疹痣或手部頸部出疙瘩爲人所嫌與人談話中因不佳的搔痒或致議婚中止或致無人採用如此自己生活上之幸福被其破壞者良有以也

可稱曰文明病者

文明愈近步則皮膚病亦愈增加何耶曰從前不到之處今則到之不爲之事今則爲之故自然黴菌及寄生虫感染之機會愈多矣

夫朝出耕作夕則荷鋤而歸之原始生活時代已成過去現今已入交通頻繁之時代則吾人於火車之窗隔橋上之欄干道傍之草木亦得留心注意蓋因彼處不知經幾千萬人之手與身寄致有目所不及之無數的黴菌及寄生虫落集之故也

以外之病症因文明之進步而遞減惟皮膚病反而遞增此即皮膚病可稱曰文明病者也

餘病之併發須要警戒

若言「皮膚病能喪性命」則必有曰「何有其事」而不信者甚多

然其例甚多必須注意其以汚痒痛不以皮膚病而視之僅視爲(水虫)遂棄置之因而釀成可怕之蜂窩織炎之病症又已得而施行大手術者亦恒有之或因以爪搔痒從該處侵入其他之黴菌以致成爲丹毒或敗血症而患死亡率最大之病症者尤多

總而言之雖單純之黴菌如犯於皮膚則其處之抵抗力亦必即呈衰弱而可怕之黴菌毫不停滯即行侵入故皮膚雖有輕微之異狀亦決不可等閑而視也

寄生虫於皮膚內部蠕々而動

寄生虫一旦附諸皮膚之表面即當破表皮而入內部之眞皮所謂眞皮者即吾人生活上最重要之機關以操作神經血管毛髮體溫調節呼吸等之作用而寄生虫觀之爲無上之好餌貪食不已營造家屋開拓道路穿作隧道子而生孫轉瞬之間即能多數繁殖成一大家族如用顯微鏡窺之則無不驚嘆其生活狀態之頑悍也

皮膚病因何忽癒忽發

曰無論何種皮膚病視之若癒常有復發之患如此反復無常而永年的困苦是爲通例蓋此究何故耶

皆因不査藥性僅稍見皮膚清爽即以爲痊癒……之誤耳

夫僅賴坊間普通之藥物則外面之黴菌雖死而內部之黴菌依然繁茂或使外遊之寄生虫吃驚而逃入膚內巢窩中鎮僅爭一時而門外人見之常惧以爲全癒

故欲根治皮膚病對於寄生虫最後之一匹亦須使之滅影

從來之皮膚藥多有種々之缺點其殺菌力之强大者則其刺戟性亦過强最易破壞皮膚之組織而遺留醜痕其作用之緩慢者僅於外部有消毒之効難望徹底的治療故常有「皮膚病無良藥」之嘆

滲透療法竟告成功

皮膚分有表皮眞皮如前所述保護重要眞皮之表皮能防抵一切外來之異變故所塗之皮膚藥常歸無用蓋此因也

關於此項經專門家亘多年苦心之研究遂有新療法完成之成功

此乃利用滲透壓力及毛管現象之物理學的作用故能極度的發揮消毒殺菌治愈之化學的作用而尤不甚刺戟絕對無副作用等弊誠眞理想的療法也

滲透療法藥之皮膚怡劑

滲透療法藥之皮膚怡劑是本諸右述之理論而製成者如同大旱之雲霓各國好評嘖々而其最特色者不獨應用極深濾之學理且尤一般大衆適用使用法簡單價値低廉於從來感爲非常難治皮膚病之治療上誠一大光明之貢獻也

特色

用之不汚、不痛、而能達到皮膚之深部、以發揮消毒、殺菌、治癒之三大作用

使用法極簡單只一日中數回用筆或用綿花塗於外部即能爽然而治癒之

請斅試用

皮膚怡劑（ヒフチヤージ）

良好皮膚病藥 痛痒之皮膚病、水虫、頑癬、臭汗疹、練癬、雞皮、疙瘩、漬白癬、凍傷、班癬、面皰、疙疸、毒虫、面荒等均有良効

藥價 二十錢 三十錢 五十錢 一圓 全身 德用 五圓

本舖 東京神田 山崎帝國堂

代理店 大連市浪速町 日本賣藥株式會社 奉天市加茂町 日本賣藥會社出張所

深棲於皮膚內部

對黴菌 寄生蟲 滲透療法

ヒフチヤージ

皮膚怡劑

不汚 不痛 心氣爽快的滲透於深部

効能冠絕天下聲名鎭壓四海

奇痒之皮膚病 鵝掌風 錢瘡 潮濕病 熱痱 白癬 腫癤 蚊 蚤

臭虫 蜂 其他毒虫之害用之均有奇效

一回試用効果
立顯病苦即散

藥價 三十錢、五十錢、一圓 全身用 德用瓶 五圓

本舖 日本東京山崎帝國堂

代理店 大連市浪速町 日本賣藥株式會社 奉天市加茂町 日本賣藥會社出張所

奉天

關東軍司令部發表 宮殿下御起居
規定學生奉迎地點分三段 警察廳臨時設衛生系詰所

秩父宮殿下臨奉後關於十三日之御起居關東軍司令部發表御豫定如左 午後抵奉賜謁日滿官民並受奉拜由站出發即時駕臨奉天神社忠靈塔三毛部隊衛戍病院然後歸御用旅館即晚並賜臨軍司令官主催之晚餐會

大日本秩父宮殿下臨奉時關於奉天各校學生之奉迎奉送地點業由教育廳規定計分三段一自大西邊門向東一千米二自大東門內至東華門三自大東邊門向東明十二日爲奉迎奉送之演習日自午前十時半各高小中學生由校長引領齊集於規定地點演習奉迎奉送之敬禮學生由教育廳發下小國旗若干須各持一面學生服裝自然一律制服制帽教職員等則以禮服禮帽爲合格著滿洲服者須靑掛藍袍足下要一律著靑色靴鞋不得亂用雜色聞是日奉迎學生小學二千九百名中學二千九四百名童子團百名職教員百名云

瀋陽警察廳警衛本部衛生特務班因秩父宮殿下之降臨於城內日本領事館前設臨時衛生系詰所以諒警衛之方便自十三日至十五日間之服務者爲警察廳馮科長及關王兩股長木村科員胡壽春技士等云

陸軍文官服制 分發各部隊

關於陸軍文官及其待遇者服制並陸軍服制中修正之件自政府軍令公布後業由軍政部印訂成册昨已附令分發各部奉天警備司令部奉到令文及樣册後即由副官處通令各部隊遵照茲誌其通令如左

爲通令事案奉軍政部令內開爲令遵事查陸軍服制中修正之件業於大同三年一月廿七日政府公報軍令公布在案茲經本部印訂成册隨令頒發除分令外合函令仰該部即便遵照轉飭所屬遵照此令奉此除令發各部隊遵照外相應檢同附件一併通知查照

爲通令事案奉軍政部訓令內開爲令遵事案當陸軍文官及其待遇者服制業於大同二年十二月政府公報軍令公布在案茲經本部印訂成册隨令頒發除分令外合函令仰該部即便遵照轉飭所屬遵照奉此除令發各部隊遵照外相應檢同附件一併通知查照

民政部撥到 賑欵二千元 救濟綏中災民

奉天省綏中縣第八區被匪災情殊爲奇重由省請准民政部撥下賑濟善欵二千元於日昨已發到省公署着即轉送災區省署民政部准此派社會股張科員於昨十一日携欵二千元前赴綏中分發與受災民衆云

附屬地人口統計

奉天日本警察署於月前曾通令各分駐所調查人口中業已完成依其統計而言奉天附屬地之人口近來逐漸增加於五月末至現在之總人口數爲六萬二千四百廿人是與客歲同時之比較本年增加一萬一千三百五十八人查全人數之中日本人爲二萬三千三百九十名內中女子爲一萬九千五百五十三名朝鮮人爲五百三十一名女子爲五百名滿洲人爲一萬三千五百八人就中女子爲三千七百九十五人外國人男四百廿八人內中女子三百二十五人是再與去年是期之比較滿洲人減少八名外國人減少十四人每月平均增加七八百名云

鄧匪甚狡展 不能供實情

三角地帶匪首鄧鐵梅其落網情形及已解到省司令部等早已屢載本報數日來由軍法處數度開始非正式之審訊惟聞該匪刁頑頗甚非正式用相當方法審訊恐該匪不能吐實故軍法處日來積極整理一切供情中惟該匪之落網乃全國人民所慶幸故關於其供情待整理完畢即行公布云

一日間火警頻聞

九署管內土馬路分所運茂里三號並木商會徐勤詩院內於十日午後七時五十分忽然起火幸經人發覺遂行撲滅損失無幾

又四經路門牌六號日華運輸公司經理藤其與吉院內汽車庫於午後六時十一分忽爾起火當爲人發見通報消防隊據報前往撲救移時撲滅結果燒却房屋九間損失約達三百餘元云

民部委員之調查

瀋陽縣公署月之初旬奉到民部命令不日派員前來調查行政及財政狀況等着即準備後該縣已分別準備專待來查日昨十一日該調查員已到來爲民政部地方司行政科劉君秉良及日人二名着手調查後一切成績均各佳良聞該員日內又將轉去他縣云

滿日學生 雄辯大會 定於廿四日 在商會舉行

滿洲國協和會奉天地方事務當局以滿洲建國精神王道政治之普及宣化及民族協和日滿協和之意義並要締爲期日滿青年學生間十分徹底計定於月之廿四日假奉天市商會大講堂舉開第一回日滿學生交歡雄辯大會其登場者第一部滿側學生用日語演說第二部日側學生用滿語演說斯日登場學生由日滿各中等學校每校選出一名云

應造月報表 須遵期塡送 省署奉部令 轉飭各市縣

奉天省公署頃奉民政部訓令略謂各市縣之月報表一項迭經令飭依限造報在案茲考核各市縣遵期塡送者固屬不少延期未報者爲數尙多且本年各月份不但未爲報齊正有上年各月份尙未送到者要知此項月報表既爲攷核施政之標準亦爲統計取材之資源若長官任意遲延顯係視同具文玩忽公務莫者爲甚茲收各市縣月報已到來查明列表其已到此盖以紅圈用示區別除分辦外合亟檢表令發該署仰即查明表列未報各市縣轉飭勒限補報並令嗣後按月造送勿再違誤但以前遲送原因亦應據實聲覆理由以便攷核併仰飭遵等情該省署奉此即時查明縣嗣時務須按月造報外並將部發列表已分別飭令遲報各縣以前遲送原因據實聲明到省以便轉呈民政部云

奉天法院旁聽記
毆傷婆母是實 少婦身繫囹圄
跪地不起懇求婆母原宥 法官勸導可以私下和解

瀋陽地方法院受理本城大東關都統胡同門牌二十三號院內住戶趙榮國與其妻張桂榮因離婚涉訟正在進行之際旋以張桂榮回家以索要車資與其婆母趙陳氏發生口角爭執繼而動武用拳將其婆母之右臂外側毆傷兩處其婆母以氣忿之餘前往法院陳訴又在地檢廳將其媳張桂榮呈控當經檢廳將趙陳氏之傷令檢驗吏驗明並將證人趙錫武馬連祥等傳案作證屬實當即將張桂榮拘押於看守所內聽候偵查法院方面得知後民庭推事陳明德以張桂榮之傷害其尊親屬如果屬實與此方面之民事離婚案件關係極爲重要是以立將民事方面之離婚訴訟宣告中止進行候刑事方面終結後再爲進行各等情已屢誌本報現地檢廳方面偵查已畢認張桂榮毆傷其婆母屬實起訴於瀋陽地方法院法院方面接到起訴書後當即由刑庭庭長李蘊才書記官主任趙文樸二人於日前將張桂榮由監所提出並將證人趙錫武馬連祥原告趙陳氏等一併傳來特行開庭審理該案是日張桂榮雖在押已念餘日而姿容不減其艷麗於趙陳氏及證人等入庭時張桂榮即双手牽其婆母趙陳氏之右手及衣襟低首跪在地上並涕泣哀求及李庭長訊問證人時令其婆媳二人暫時退出庭外張桂榮又在庭外給其婆母直跪於地上哀懇求恕及訊畢趙馬二證人時令其婆媳二人進庭張桂榮以畏罪之故始終未敢承認以拳擊其婆又復跪在其婆母之身旁其一種畏縮戰慄之情形並謂念我年輕是我哥哥（欲言又止）請求原諒等語時已哭出淚矣大有上天無路入地無門之情形實令人可憐亦不似其在家中時之氣餒矣但其懺悔之心是否出於至誠如果能洗前非人非聖賢孰能無過況張桂榮正當年富力強之時從此改過自新尙不失爲賢婦側聞其夫趙榮國又決非天閹然事已至此勢成騎虎眞所謂之天作孽猶可違自作孽不可活也茲將是日刑庭李庭長開庭審理情形畧記於下

問張桂榮答是問你今年多大歲數答我今年二十歲問你是什麽地方人答我是瀋陽人問你現在那住呢答我現在大東關住呢我這被押着呢

問趙陳氏答有問你今年多大歲數答我今年四十四歲問你現在什麽地方住呢答我現在大東關都統胡同（至此張桂榮即給其婆母雙膝下跪在地上用双手牽其婆母之右手及右衣襟下哀求）

▲張桂榮供

問張桂榮你男人叫什麽名字答他叫趙榮國（至此庭丁令其站起來說話始起立）問他今年多大歲數答他今年二十二歲問趙榮國他是作什麽的答從前他念書來現在賦閒問你是多大過的門答我是十七歲過的門問你是那天和你婆母打的吵子呢答我沒和我婆母打吵子問不是五月五日那天你們打的吵子嗎答我不知道我婆々告我々也不知道問你不知道你婆母的右臂不是被你用拳打傷的麽答我沒有打我婆々

問五月五日那天你和你婆沒打吵子嗎答打吵子啦是我婆母打我我一躲摑傷的問是你婆々打你來可是你打你婆母來答是我婆々打我來問你婆母打你你婆母的傷怎麽成的呢答她打我々一躲她打了排叉子上了撞的傷問這不有驗的傷嗎（指檢察廳驗傷的傷單）這不是右臂有拳傷兩處都是拳傷撞的傷能是橢圓形的傷嗎答我不知道那天在法院過完堂（指五月十日在法院之離婚案件）檢察廳就傳我過堂我才知道我婆々告我啦 問那麽檢驗吏檢驗怎說有傷呢答我沒有打她問什麽（至此法官少怒）你說沒打她那傷是怎麽成的呢答我不知道她們是怎麽成的傷確實我沒打她們告我々都不知道問五月五號那天你們怎打的嘈子呢答說說就打起來啦問你詳細說說因爲什麽你們打一堆去的呢答她打我々一躲以後她各個怎麽做的傷我就不知道啦問五月五號那天當時你們打嘈子道是怎麽回事情呢答五月五號那天我父親和我舅々在那正給我們說和着這事情（指離婚的事情）我一點也不知道她去告我去啦她又找的什麽證人她有傷我完全不知道問去年刑事你們因爲什麽打官司呢答去年刑事是因爲我婆母打我啦問你也是告的傷害吧後來那案子大赦將你赦啦是不是呢答那事我也不知道遞呈子我也不知道我就來法院一回是驗我的傷驗完我就上醫院啦

△趙陳氏供

問趙陳氏你說說是怎麽一回事情呢答她（指張桂榮）五月三號那天下屯上她娘家老張家去四號那天她父親和她舅舅和她一同就回來了下午三點鐘的時候上我家去說給說和我說說合一春天你們不來現在一經打官司啦你們來說和什麽完了他們就有氣走啦第二天吃飯的時候她把她女婿（指趙榮國）好罵我告訴她不許罵人她生氣就走了下午三點鐘時候她同來和我要車錢我說一天也沒有事淨上那去車錢車錢的不會走呀那來那些車錢她說這還是好呢要車錢你們不給你們心疼啦誰叫你們告我來你們再要這樣我還要跟你們拼命呢我說你跟誰拼命她說我跟你（趙陳氏指其自已）拼命我說你拼吧她舉手就給我一拳頭就打我這（此時趙陳氏用左手指其胳膊之傷處）地方啦我一擱她又打我一下子經趙錫武馬連祥二人給拉開架了這天是禮拜六呢當時那天已天晚了所以當時我沒來法院第二天又是星期也沒有來第三天禮拜一我來告的我娶媳婦換她的屬不說隔幾天她還要打我實在我沒有法受啦至此張桂榮接言謂我並沒有打罵你呀趙陳氏又謂張桂榮你父親四號來了嗎法官我男人（指趙榮國之父）有精神病她嘈々他（指其男人）就要跑我是怕吓着病人打的我沒法了我求法官給我做主問趙陳氏你說這話都是實在的嗎答是實在的要有一句慌話辦我什麽罪我領什麽罪至此李庭長遂令其婆媳二人先行退出庭外即令二證人進庭張桂榮出在庭外（此時庭有多人旁觀）即給其婆母趙陳氏又行下跪哀求（未完）

新京

警察廳規劃管理 全市營業條例
關於社會民生治安等營業 現正着手製訂取締規則中

首都警察廳當局近爲管理注重市內外固有之各項營業澈底調查所有各種營業資本開業年限保證人資格種類商店生理狀況執事人之年歲籍貫更關於社會民生信用衛生等商店如公共汽車火油電機印刷製版翻砂鑄鐵一切引火油類倉庫小販錢莊當舖金銀骨董古玩估衣遊戲娛樂花砲獸檜旅館飯店成衣木局製材澡塘工場及其他軍用物品鐵爐市場經營等商店管理取締規則制定並於必要場合令其尋覓保證依章程之規定貼附印花票一角應即由廳發給許可以符公令云云

舉行盛大宣傳 時之紀念日 宜寶貴光陰

新京附屬地日本敎化職盟現以御名代秩父宮殿下來滿曾於十日舉行市民早起會以便喚發市民之精神再爲誌宮殿下此來永久紀念惟本月十日又是定例舉行時之紀念日所以該聯盟並指導新京之少年團青年團公同施行時之紀念擴大範圍俾使市民全都知道寸金難買寸光陰的貴重於十日上午六時合午前的七時兩次鳴吹汽笛使人民對了懷中時計萬別誤了或虛度了這實貴的光陰青年團少年團教化聯盟員以及新京地方事務所的社會係員全班出動分別在各市巷口來往代行人對表可引起個人永遠之觀念各處團員等由朝至夕忙個不休新京的滿鐵當局亦鑒於這光陰的至貴由該當局特別放送準確鐘點兒由十日起至十六日止每天由本社得來準確時刻按照午前八時一次午後八時一次充分鳴笛正午的鳴笛還是照常過去一個星期就還是正午一次了再在這一星期間十三日合十五日早晨的鳴笛提前改爲六時了還有新京滿鐵支店亦是來提倡這時間的注意在市內各處按設了七個大型電電表立在大街上便利行人觀覽並在鐵道北發電所按設了親表一個每天由大連若草山測候所收受時刻再由視表指示如電表不能差一秒鐘市民得着這種諸設備這是何等的幸呢可是人生切要的光陰須知要認眞守護哪云附錄市民早起大會順序

一、昭和九年六月十日午前六時正西公園誠忠碑前集合 二、體操 三、國旗揭揚 四、國歌合唱 五、明治大帝御製拜誦 六、遙拜默禱 七、致詞（新京放送局長谷川正雄氏） 八、講話（修養團主幹蓮沼門三） 九、萬歲三呼 十、解散（午前七時）

日本敎會之集會

新京附屬地日本基督敎新京敎會特在本月十日星期日集合信徒舉行其新禱細目順序如下一、集會地點日曜學校午前八時三十分二、朝拜午前十時祈禱由吉川牧師領導三、夕拜、午后七時半祈禱吉川牧師領導餘興並傳道佈敎宜傳聖經當時除在京信徒參加外並有多數敎友參加云

警廳派員徹查 兩苦力負傷 因口角開槍

首都警察廳昨據市外警察署報稱黃能堡子居民吳海山者素以負苦爲生日前午后與夥計等同屋吃飯閒談之際突而話不投機該吳某由鄉區自衛團方面借得手槍一枝當場將小工張錦由許力端二名用槍擊倒彈從下身腿部洞穿等情首都警察廳當局聞訊之下以該苦力吳某竟敢擅動武器擊傷夥計二名殊屬大胆妄爲立即遣派警官出動前往肇事地點調查以憑核辦云云

日要人來往誌

奉天特務機關長土肥原少將前爲辦理某項要公由奉天來京將一切事務接洽就緒於昨（十日）午后四時三十分搭乘隨滿鐵快車直去大連云又前友邦宮殿下來京之足柄軍艦副艦長宮原海軍中佐亦於十日午後四時三十分去大連又哈爾濱日本總領事館森島總領事於今（十一）日午前七時許由哈爾濱來京云云

榆樹台

聯村辦事員 招集村長會議

榆樹台聯村辦事員對調已誌前報茲於六月一日新任辦事員宋繼先氏已到差任事矣對於各村應進行各事力加整頓日昨招集各村長開會討論夏令衛生及青紗障起之防衛戶間之閑人橋梁道路之保護各事完畢之後預備酒席並邀請街上之紳商同各村長等八十餘人舉行盛大晏會賓主盡歡頗極一時之盛云云

錦縣

青年會開佈道會

錦縣基督敎青年會茲定於月之十日午後六時招集會員開化裝佈道會以資連絡開會之內容分幼稚生表演音樂新劇唱歌等該會已於先期柬邀會員參加云

海城

澈底肅清胡匪策 官民一致行動
加意搜索塋房與葦塘 必要時亦可拆毀割除

本縣警務指導官以實行清澄資源以來地方人民頓然享受安全幸福是皆警官治盜有方之所致也爲益臻上治計特傳諭各區署長轉飭各村等本歲當高粱繁茂時期警察與村長對於防範盜匪仍取聯絡方策官民一致行動匪等自無立足之地此則地方盜風可期永絕青紗帳起時恒從西方發生帮伙而其惟一之障身地以即塋房與葦塘爲防患未然計特傳各區警官凡平野中的塋房與河岸之葦塘必須加意搜索如必要時亦可擇要拆毀慣藏匪類的葦塘即令割除之藉以清澄盜源云

大隊部騎兵 馳赴二十區

本縣警察大隊長韓榮當以二十兩區忽傳匪警當遣騎兵班長張守文率騎兵十五名於八日八時馳赴二十兩區剿流匪

新台子胡匪刦路

據八區消息云該區西方之新台子自衛隊長佟作起報告當局云有騰鏡商人孫瀾甫及台安黃沙坨商人商子隆於二十八日早由黃沙坨趕大車兩輛於同日午後一時行至新台子管界副村背河窪子西二里許遇胡匪二名手持匣槍陡將大車攔住刼去大洋一千元匪一穿青衣着白褲翔舉即向南方竄逐漸去新台子自衛團報後即率隊急追因歷時過久並未見匪踪影云

籲請制止 壟斷木業

木業界訊鴨綠江採木公司營業期間溯宣統元年九月至大同二年九月已滿二十五年之期當屆滿期間該公司存續問題因無具體辦法遂延長一年以便解决乃延長之期又將屆滿該公司存續仍無相當表决前雖有擴張範圍之風說以致惹起木業界之不安但迄今尙未證諸事實因採木公司之存續頗費周折竟致日本內地大川財閥有乘機入手向滿政府收買東邊森林獨握採伐木材權以期從事人造絲之原料即魚鱗松杉松等之纖維可製人造絲此信傳達到安全埠木業大爲震動僉謂東邊木業果被收買則木業前途將益陷於窮困且無存在必要爲防止該閥收買計埠內滿日雙方木業界經協議結果仍着採木公司繼續存在以防大川財閥之伸手此等情事已提向滿政府籲懇制止中

安東

汽車肇禍 軋斃行人

本月十日爲慶祝大典大運動會期是日午前一般市民紛紛爭往參觀絡繹於途七時間某汽車滿載參觀乘客飛馳行抵東坎子鎭安路乃司機者速度過猛致將途中行人年約二十二三歲似係工人失愼車輪由頭部軋過登時口鼻血流如注移時殞命了

渾江一帶 匪氛堪虞

頃據航業訊近據上江沙尖子船夫所報告渾江上游現存粮石四千餘萬石糟船千餘艘因該處大帮股匪充斥約數百名之多盤踞該處堵截停泊糟船及粮石並聞須勒捐二萬元烟土五百兩軍衣五百套膠皮鞋五百双以上錢物送齊方准下行否則决不准其開駛以故粮商糟船各業殊爲焦灼

胡匪肆虐 二三兩區

青紗障起胡匪充斥連日綁票搶捐時有所聞業已迭誌本報茲聞日昨八日各區之綁票案多起分誌如下縣三區湯池村本日早四時突來匪五名各持大槍進村後即將村民隋玉成長子隋德信綁去向板石村逃去自衛團據報已追擊中又該區梨樹村亦於本日早二時去匪三十餘名分持大小槍身著雜色制服進村後即將該村公所包圍施行搜查及搶去來復槍四支小洋十五元六角軍衣軍帽等套並一切零星等物品搶畢將村了溝玉閣瑞安等帶去向大孤頂子一帶逃去同日二區龍泉村早二時竄入步匪廿餘名進村大肆搶掠臨行綁去人票八名向東安村一帶逃去計被綁姓氏林常吉林常太林常廖吳作棟吳作太于福王國志謝魁子等八名昨據東區來人該區大佛爺嶺日前七日午後二時發現東北俠匪帮一行五十餘名將該村住戶李某綁向板石村逃去

安東縣三區三谷村匪警時聞警隊剿捕已疲於奔命茲於日前六日夜十時許突去股匪百山好帮十數名身著便衣各持大鎗入村後將該村住戶戴厚儉六十歲及其長子戴一傳周三十四歲張英二十四歲一併綁去向大孤頂村帶去已報警追擊中

哈爾濱

江亭軍艦 停泊三江口

江亭軍艦設置完備規模宏廠在松花江中可謂首屈一指本年自開江時由下江運回哈埠停泊於道外北五道街江沿海軍官碼頭上江防當局督工修理等情已誌本報茲查此軍艦業已修理竣工其原有之雄麗狀態完全恢復於是江防艦隊司令部擬定於一二日內即開往下江泊於三江口埠頭蓋該地爲松花之咽喉滿洲之重鎭江亭之停泊於三江口匪特壯於觀瞻抑亦鞏固國防也

三道溝

警官行路打野雞 胡匪聞聲而出
叢隊長搜劉小褲子溝擊斃一匪得扎槍一支

輯安警察四分署下套分所長姜永春於五月二十七日午後四點鐘時往溝門辦事聞山根下有野雞聲鳴該分所長持槍前往就擊一槍將野雞斃死才要去取該匪就在附近叢林之中隱匿聞槍聲臨近而驚忽出開擊分所長單身寡不敵衆一方敵抗一方逃跑回所云

輯安四區警察四中隊駐大水滿台二分隊長叢德茲於六月五日帶警十二名赴頭道溝一帶搜剿行至南岔小獅子溝地方遇胡匪十餘名互相開槍射擊而隊長青年勇敢直前奮不顧身帶警兵散佈四面兜剿立將匪人擊斃一名匪等見勢不佳奔命潛逃無踪此時天黑當將被斃之匪首級割下並得扎槍一支帶回分隊該隊長如此奮勇殺賊實爲造福地方商民云云

各省馳名 歐總聖藥

康機戒煙丸

安全斷癮 毫無痛苦 輕者兩瓶 重者半打

藥性和平保無流弊無論新舊煙癖男女强弱保險平安戒除飲食加增精神爽快作事如常丸粒精小携帶便利清血解毒紙上特品凡經嘗試必知名實

價目 每瓶六十粒入 每瓶現洋貳圓 每打現洋貳拾圓

特告 新製小粒乙種六十粒入 每瓶現洋壹圓貳角 每打現洋拾貳圓

總發行 奉天小南門裏大街路東樓房 蔭華大藥房

外埠代理▲安東蔭華藥房東益增遠復春堂兄弟藥房大牛▲東瑞祥泰▲于金漿信仁堂▲本溪祥豫昌協盛廣▲遼陽義和新民大德藥房▲昌圖厚生醫院▲長春躍庭藥房▲吉林毓生藥房▲大石橋衛生復▲大連康德記藥房▲奉天震泰報館

各科診療病室完備

岐山醫院

醫師楊鳳鳴

小南十排順街三十七番地 電話四六五七

信用最著活人最多

鹿茸活血壯元酒

藥品最良製法最妙 十八

歲寒然後知松柏之後凋病重方能見鹿茸之神效本藥酒之所以能名馳遐邇日久愈著者乃因按太醫秘法珍貴藥品精益求精而製造遠非普通凡品所能望其項背故能救活病者歲以萬計患者未得服此酒乃大不幸之事若早服一日即少受一日痛苦也凡患腰痛腿痛風寒麻木左癱右瘓半身不遂久年寒腿等症及年高老手足不聽使用速服此酒無不立奏奇功捷如桴鼓勿惜區區小費而遺終身之痾患病諸君幸留意焉

（藥價）優等每瓶大洋兩元 雙料三元

總經理處奉天中街大德生藥房、裕泰盛絲房、裕泰東絲房、鐘樓南中西大藥房、軍署大街震泰報館、南滿站霞町會發祥絲房、總郵寄處奉天中街裕泰盛、每瓶加郵費兩角、欵到即寄不誤、欲閱詳細仿單、請向該號函索

續招新生

班次 日文班 漢文班 英文班
時間 午前部 午後部 夜間部
期限 各科均四個月畢業
簡章 函索附郵票四分即寄

代書文件

一、代書機關法團私人文件但須打字者按半價計 二、謄錄文件每百字一角加壹份 三、外埠文件須用掛號寄 四、定期取件至代書部接洽 詳章函索奉天打字專門學校小南關柴草市

瀋陽有聲電影院

端午佳節精選世界巨片

北極冰原歷險記

……（三日間）十四日至十六日……

△費時一年半、耗費一百五十萬元美金
△深入北國的冰層、在冰層發現了新大陸
△五十年來電影界的藝權威片

走上現世界之頂端！攀上藝術界之尖端！

▲下期預告▼ 聯華影業公司偉大作品 意大利世界影片賽會中國代表作五套之一 **城市之夜**

本社電話 經理部四〇三四番 編輯部七五一三番

中華書局 影印 古今圖書集成 發售預約

一▲本書用三開大本以原書九頁合一頁分訂八百册

二▲定價八百元預約四百元六月底以前預定者祇收三百八十元郵費廿三元

三▲本書分兩年出書自本年秋季起每三個月出一百册

四▲預約期自六月一日起九月底截止

預約處 瀋陽中華書局

備有樣本樣張承索即寄

政海津梁

滿洲國映畫取締法規發令

映畫在國民生活上如教育、思想等、實具有重大使命、以致東西先進各國、向取映畫國策主義、而收良好成績、我滿洲國政府、有鑑及此、茲夙於研究上、未或稍懈、茲爲遂行取締法規、圓滿、對於有害建國精神者、雖應根本創除、然於良善映畫、又有保護助長之必要、是以民政部、基此根本方針、而審議此項規則之究案也、本規則於六月二日、已見諸決定、最近想能公有、至實施日期雖在七月一日以降、茲爲明瞭其內容、特摘其要點列左以備關心映畫者注意焉

一、●對於輸出入影片之方針● 輸入影片、雖均應檢閱、但爲考慮多數善意之一般同好者便利起見、輸入使其報到輸出則採取許可主義、未經現像之影片、原則上雖不准予輸出、但爲儀式競技及其他時事之攝影、且在警察監督之下、及曾經許可輸出者不在此限

二、●檢閱之中央統一制● 從來之採用地方檢閱制度、實具有種々弊害、政府有鑒及此、悉改爲中央檢閱制、如上映以及國內製作業者之製作品授受等、非經民政部大臣之檢閱、不得施行、但所撮爲該地之儀式競技及時事等迅速、不及民政部大臣之檢閱時、得由省長檢閱之、因本制度之實施、可免除如往昔之異地檢閱、且可省却檢閱料金●及種々繁雜手續

三、●對於製作●配給業之方針● 於影片製作外、如以現像、晒像及發音裝置爲業、及以配給業爲業者、應備一定帳簿使明瞭影片之數量及其內容

四、●限制● 檢閱官廳於檢閱影片時、認爲有害公安、風俗及保健時、得將其部分切除、使令及格、如認爲全部障害、得禁止其上映、及警察官署長發見影片有害公安、風俗並保健時、得禁止其製作、配給、上映及輸出入

茲以新規、定由七月一日實施、故嗣後非經民政部大臣之許可、則不得放映矣、故營斯業者於七月一日以後、應將放映之影片、實有先行請求民政部大臣許可之必要

日本見學日記（續）

（熱河省警備司令部上校參謀處長）富贍善謹撰

各地人民熱烈歡迎各情形、人民擁戴建國地情形、創造新興事業及革除秕政情形、將滿洲建國後所有現況、完全映出、並用英文逐斷說明、蓋欲將滿洲立國情形、介紹于世界、以使世界各國能切是認識滿洲國家俾能邀起各國之承認意嚮！吁！友邦對我滿洲之立國、竭盡全力、尤能周密計畫、以行援助其心亦良苦矣、然則吾人爲能視爲河漢、而不特表感謝也哉？

三時歸還帝國館、休息至晚六時邀劉文清上校赴東瀛軒吃飯、原店主係一卅歲青年、曾在大連營商數年、畧能說幾句滿洲話、歸國後就在東京一卷鶴町開店小料理、並且是專賣支那料理、蓋因爲地址近傍早稻田大學一般主顧、多招攬中國、滿洲的學生來照顧他、算得是一種投機事業、但據店主說「二年前生意非常興盛、惟自從滿洲事變以後、中國留學生銳減、所以頓然衰落、迄至昭和八年下季、始漸々有轉機氣像」我們因爲他店裏的廚師是山東人、製菜是純粹北方滋味、非如其他的「日本味的支那料理」又因爲所小賣店價錢也都很便宜、所以時常於晚間邀二三同學去吃酒、店主也知道我們是滿洲軍官部、竭誠以招待、親自滌洗杯盤、或撑起留聲機唱梅蘭芳、馬連良…唱片于異地而得飽飫家鄉風味、耳聆皮簧清音、實覺興趣不淺、那麼東京東瀛軒消夜、在印像裏是不易消逝的、殊可爲吾人一生饒有興趣的紀念事蹟啊！

十一月七日、橫須賀軍港見學

早九時由東京乘電車向橫須賀出發、由鎮守府派員於車上招待十時二十分到達田浦驛下車改乘自動車赴橫須賀海軍航空隊見學原橫須賀係東京灣內海軍軍港、爲要塞地帶、又有造艦工廠、故設鎮守府、司令爲野村海軍大將、行十五分到着、飛行場係傍海濱一平原、由引導人率至海濱、參觀離水飛行先由五分隊駕一四式水上偵察機五基（即台）編隊演離水飛行是日陰雲密佈、寒風徹骨而雄健之五個飛機先駛行於水面上、漸上升猶之海鷗一般、次八九式飛行艇二基編隊演習離水飛行每艇可載八人、所有離水形像、一如飛機返復數週降下後引到格納庫內看一四式偵察機、及八九式飛艇九〇式艦上戰鬪機、各機構造形狀、至十時五十五分、由艦上機隊一分隊以九〇式艦上戰鬪機三基編隊、離陸後在飛行場上空表演特殊飛行所演課目如編隊宙返、巴宙返、背面飛行急上昇及急下降（編隊及解列）在空中盤旋翻背作種々特技、極爲矯捷、可見操縱者技術精熟、與陸軍飛行堪可匹儔直令吾等驚賞不已、又艦上戰鬪機離陸時、滑行距離極短、蓋以在母艦上面積極狹、故於建造時即切於此種合理的要求、十一時三十分離飛行場、到停泊處由之乘小汽船、傍近比叡軍艦、登之由鎮守府參謀長濱田少將比叡艦長佐田大佐延入會議廳內、于張司令暢談多時、全般到大食堂內午餐、首由濱田少將致歡迎辭、今日得晤于司令官以下滿洲國諸位有力人物降臨敝人不勝歡欣之至、敝國自明治維新、成立陸軍、以後成立海軍、是先那麼海軍猶如弟弟在日本國防上、陸海共同協力、尤如鳥兄弟之提携、車輪相輔、翼相助故歷次戰役所能獲得最後勝利也、滿洲爲新興國家、亦猶日本之弟弟、陸軍方面以兄長義務、已有充分援助、海軍之於日本海防、對於太平洋方面、更得以强大兵力長期準備、可是在必要時、對於滿洲之弟弟、亦須擔任一翼之援助！

因爲此種關係、對於世界各國海軍及海防上、現在要特別研究完美防守方法、所以希望諸君對於海軍視察上、亦要注意！午後時間餘裕、再請諸君到艦上詳細參觀、餐後由艦上砲術長引導至艦上、向我們說明比叡軍艦爲日本最大最有榮譽軍艦、今上天皇閱海軍大演習、即乘此軍艦、艦原重三萬噸、長一九九三米、平均吃水量、八、三米排水量、二九、噸、速力二六節後因倫敦軍縮會議、現減至一萬九千噸、爲日本一等戰艦、有三十六吋口徑砲六門十五吋徑砲十六門、高射砲八門、三十六吋砲身重十噸砲彈重一噸、射程三萬籽、所有裝填、射擊修正方向角高低角、皆利用水壓力（未完）

時評

爲政實是在人

（知非）

◇中華民國的人民、處軍閥淫威之下、苛捐雜稅、日之也實在是不少啦、要說是廢除、大概靡有不歡天喜地的、政府基全國財政會議議決的辦法、特命令各省市政府、飭知所屬、今後對於田賦、不得課永久附加稅、或不合法之稅、這是深知農爲立國之大本、亦與王道仁政、實有莫大之關係

◇各省市政府、在此兩三年來、體恤民情、關心於人民之疾苦的官長、並非無人、不過是止憑一人之耳目知慮、有所不及、所以朦蔽上司之屬員、仍敢明目張胆、營私舞弊就是了、政府今日、下此命令、併有違背嚴重之處罰、結果也免不了虎頭蛇尾、仍照率由舊章那句話

◇韓復渠氏、往歲巡視膠東、一路除暴安良、每與田夫野老相對語、着其細訴衷曲直言無隱、現在的封疆大僚、能到這個樣式、也得說是難能可貴的啦、據膠東下來連人民說的話、由省府新到膠屬之調查員、不知調查何事、先把人嚇得無處躲藏、投奔來連作寓公的、尤不知凡幾、究竟怎沒一擋之事令人莫名其妙

東海散士傑作 劉孔璋譯 香月尙繪

小說 佳人之奇遇

（洋裝美本布面金字一冊二百七十餘頁插圖七十四）

本書出現！

請快看！！

是書爲東海散士之傑作、文字綺麗跌宕、議論正大莊嚴、托言外事、抉摘時病、紀言情之韻事、述世界之興衰、美人名士、賢相良將、搜羅畢集、以言情小說讀之可、以英雄傳記讀之可、以世界政治史讀之亦可、誠爲文苑中不可多得之佳構、凡嗜好讀書之人士、案頭不可不備置一卷也

驚奇駭異之描寫
必使君拍案叫絕

發售處

大連沙河口大正通 啓明書社（電話九四二七番）
同 西崗子大龍街 啓化書社（電話五〇三一番）
同 西崗子平和街 聚勝堂書局
同 新昌號（電話三八四七番）
同 西崗街 協源茂（電話五七五九番）
同 得勝街 廣合成
同 浪速町 協茂盛（電話四六三二番）
同 浪速町 中央文具店（電話六五五五）
同 東鄉町 聚勝堂書局
同 連鎖商店街 右文閣（電話三三一五番）
瓦房店 長發祥書局
同 日新書局（電話五五六號）

復縣 天德福書舖
公主嶺 河南 春瑞祥書局
奉天市 鼓樓北 福隆北號（電話三六四〇號）
同 同 同大印書館（電話二七二七號）
同 同 章福記書局
同 鼓樓南 關東印書館（電話二九四三號）
同 軍署大街 震泰報館（電話四二一七號）
同 商埠地南市場 文化廣播社（電話四三五四號）
安東 財神廟街 宏文書局
吉林 河南街 裕興書莊（電話七五八號）
同 同 萬順德書莊（電話六六七號）
同 河南街西頭 成文厚書局
新京 大馬路 德和義書局
同 老德和昶（電話三三五二）

同 北門外 同文書局
哈爾濱 道外 極東派報社
同 道外 震東報社
江省泰安鎮 南大街 德盛利
延吉 東大街 新文書社（電話十八號）
鐵嶺 西門裏 新華書局
遼陽 城內東大街 源興仁（電話二六七號）
同 二道街 襄平書局
營口 永世街 亞洲派報社（電話一三七三號）
貔子窩 西街 仁術堂
城子疃 新市街 永源書局
莊河縣 下街 永源書局（電話九十二號）
（其他各地有名書局及各地滿洲報分社）

定價 滿洲國幣壹圓 代價先惠 郵費不要 倘若掛號 外加壹角

總發行所 大連市常盤町二十九番地

滿洲報社出版部

夫妻問答

夫 今天、我太能吃了！

妻 飯菜都適口嗎？

夫 嘖、這湯菜最好吃又有香味兒。

妻 自然是的、有好材料。

夫 有什麼呢？

妻 使用味の素烹調的。

夫 啊、多麼好吃、再給我一碗。

妻 好啊、我再盛碗來。

味の素 （味之素）

(C—335)

萬有錦箋

徐洲二遺民祠落成誌

閻爾梅、沛縣人、萬壽琪、銅山人、兩氏俱爲明末民族英雄、工書畫、以抗抵禦侮著名當世、徐人爲建祠、以志不忘、祠在城西燕子樓旁、茲已工竣落成、顏曰「徐州二遺民祠」、銅山一區公所呈請蘇教廳、周佛海廳長親題「天末雙忠」四字匾額、用以彰表民族美德也

閻萬史略 當明季壬午間、刀兵四起、閻練兵保鄉邑、聞京師陷、哭七日不食死又復甦、迨官兵渡淮、閻率壯士數十駐城外拒之、巡撫趙綸眞遺書招降、閻痛哭謝絕、後遂薙髮、自稱蹈東和尚、清順治九年壬辰、山東兵敗、首事者匿、八月總督沈以兵捕閻、下濟南獄、康熙四年得釋、乃放遊各地既歸於先人隴旁搆草堂數楹著書其中、卒年七十有七、萬壽琪明崇楨間游京師、以文采風誼名世、十七年移家吳郡、三月官兵陷京師萬往來吳楚間、明年起義吳郡時沈自炳等起練湖、陳子龍等起皖、吳易起笠澤、皆與禹會師、八月兵潰辟地斜江被逮、將施刑、督師聞唱壽琪名、令釋縛延上座、留數日將表請典宏文院、萬力辭復授以吳江令不就、乃渡江攜妻子居山陽、再從清江浦名所居曰濕西草堂、自號沙門慧壽、順治九年卒、年五十歲

誕生在不祥日的 凱法蘭茜絲

非旦無如何不祥 且成爲名震歐美大影星

歐美人士、以爲每月十三和星期五是不吉祥的日子、然而電影界有一位女星、呱々墜地、就遇到兩個十三、和一星期五、結果不但一點不祥的現像都沒有、並且在她個人看起來、以爲十三和星期五簡直是有佳運的日子呢

這位女星是誰呢、就是凱法蘭茜絲女士、她誕生於一月十三日、星期五、並且這個月是他父母結合後的第十三個月呢

她的母親、原是舞台上一位著名的演員、曾在紅氍毹上嘗過種種痛苦、故此決定不給她愛女再入戲劇界、便遣她入紐島賽麻省和紐約各地的聖母院肄業、卒業後、母親再打算使她入商業學習打字和速寫、預備叫她入商界但是她自己另有主意、要做一位優伶、而不想入商界服務

母親見她與自己的主張相反、不再加以强逼、任她自由、但是告訴她說、如果要在舞台上成功、必定要自己具有本能、不可靠他人的幇助的、她聽了牢記在心、所以她後來之能够成功、未始她母親一席良言所致呢

她初次現身在舞台上、是在時裝的莎翁名劇「小村」中飾演一個小角色、其後加入斯刁厄華克氏所組織的劇團週游星星納梯、恩地亞那波里士、和譚頓各地表演、一年後在紐約登台演Eimethe Great等名劇、不久她聽得拍拉蒙公司要爲華爾脫霍斯教找一位配演女角去演一部很早的有聲片、而她曉得霍斯敦是她所演的舞台劇中的男主角、便跑到在紐約的派拉蒙攝影場去嘗試、一試便告成功、自此以後、她在影界的地位、靑雲直上、到了今日已成爲銀幕上數一數二的一大明星了、又女士在影界有一點是值得注意的、就是所演的全是有聲作品、並沒有一部是無聲片

寫眞爲視腳如同生命身披最新式之羅紗上裝畢露其曲線美之美國邁脫倫劇場著名女優等

皖北邪教盛行之 光蛋會

比其他各邪教爲害尤烈 妖言惑民聚衆搶掠

蚌埠通訊、皖北邪教幇會流行、利用邪說妖言、迷惑民衆入教入幇、藉以擴充個人勢力、兼或圖謀不軌、月前合肥鄉間突然發現光蛋會、聚衆四出搶掠、擾害閭閻、安徽民政廳據報立飭該縣長嚴行取締、並懲辦禍首、復分令各縣政府一體查禁、以免再有同類非法組織、近據宿縣票長曲著勳呈覆、奉令飭查光蛋會並實行保甲長連坐辦法、等因奉此、查安清幇靑紅幇、無極道、各會幇與光蛋會名雖不同、而其能妨害地方秩序安寧、均有爲匪窩匪之可能性、茲爲嚴密民衆組織防微杜漸計、擬援例一律查禁云云、民廳據呈後以此等莠民隨在皆有、倘非事先預防、嚴行禁止、將來爲害地方、殊非淺鮮、批准予所請、通令全皖六十二縣長、轉飭所屬區保甲長及保安隊、對於是項各非法組織認眞查禁、母稍徇隱云、按蚌埠一隅、各種利用神道爲號召之道會、據記者所知、而計五仙壇、天仙道、金仙道、三元道、白蓮教、無極道、佛堂禮堂、等名稱

前清提督 李逢春第六遺妾 雖落髮爲尼

在空門仍多綺恨 兩僧之間竟私相授受

據上海消息、滬市南市新橋西心庵、已有三十餘年之歷史、該庵主持爲前淸曾充長江提督軍門李逢春第六妾鍾氏、法名堅慈、（現年四十三歲）、當時該氏因受家庭壓迫及種々刺激、於民十四年携帶所有積蓄、潛赴江西贛縣契悟山天王寺落髮爲尼、由師傳取名堅慈、從此度其

晨鐘暮鼓 生活、後與該省贛縣天遷庵僧人釋醒禪發生肉體關係、常來常往、距於民國十九年、堅慈又與契悟山住持僧戒常結不解緣演成三角戀愛、當被前姘夫釋醒禪察破姦情、但釋醒禪以同屬佛門子弟、爲息事寗人及

避免物議 起見、不與計較、遂將堅慈讓與戒常、於是年輕戒常携堅慈來滬、合入西心庵內爲尼、戒常另入寺字互相照顧、旋戒常忽於前年十一月染病去世、事前由戒常致函江西伊師弟戒元轉前姘夫釋醒禪、托伊將堅慈領回江西原籍而免淪落釋醒禪得悉後、即於去年七月間特由江西乘輪來滬、寓居小南門外復善堂街留雲寺內時往西心庵、擬將堅慈領回江西同居

重溫舊夢 但堅慈竟拒絕、釋醒禪恨極、當向堅慈索還三千六百元欵項、堅慈則稱其係無住址遊僧、捏造種種謠言、以圖敲詐、當於日前請本市佛教會救助、經該會轉請市公安局飭令該管二區辦理、茲悉前日午後、該僧又往西心庵交涉、由麗園路分駐所五十四號崗警姜景周帶區、經李區長訊據釋醒禪供稱、江西人年三十三歲、西心庵主持尼姑堅慈、是與我有關係、因在民十一時我交三千六百元給她、至十二年我出家爲僧、但至十四年我與她即成

正式夫妻 現在我聞她不守淸規、故擬帶回江西、她不回、我以我叫她交還我三千六百元云云、李區長以釋醒禪屢次滋擾、不聽禁止並出言穢褻、有失淸規、飭解送總局三科辦理云

『霧夜』中之 鄧尼升降錄

李琴諾鄧尼是英國影星最早在美國銀幕上成功的一位他是一位造詣頗深的藝人、他於一八九一年誕生在英國倫敦一個戲劇界的家庭中、父親和祖父、從前都是在英國戲劇界一度享過盛名的、所以他處於此種良好的戲劇環境中、年才六齡便已能够登台表演了

一九一一年、他脫離英國戲劇界渡洋赴美、抵美後沒有多時、便在美國舞台上獲得相當的地位、後來輾轉投入影界、初次所入的、是美國環球公司、初次成名的作品是有連續性的短片「拳鬪者」因爲他在幼年、即嗜運動、而於拳鬪一門、尤有專長、所以在這種影片中、他便有大顯好身手的良機、當然、成績是不會差的

自此以後、聲名和主演作品的數量、同日俱進、曾幾何時、便一躍而爲環球公司的明星了、他那時的作品、以別創一格的輕快喜劇聞名於世、但是好景不常、盛名難久、他的作品、後來因沒有什麼特色而能够引起觀衆興趣、致漸漸不能保持明星的地位而降爲配角、有聲片興、他也沒有什麼驚人的表現、僅僅能够勉强維持他個人的聲名而已

他身長六尺、體格魁梧、棕髮褐睛、好像普通英國人一樣、極端喜歡戶外運動、游泳術非常精良、射槍術也很不錯、拳鬪術尤爲擅長、舞蹈也頗歡喜、此外如有閒暇的時候、他便完全消耗在駕駛競賽汽車的上頭呢

金富貴劉玉淸 兩巨人

在故都互比高矮 世界第二巨人仍高七寸

北平訊、堪稱爲全世界中第二巨人金富貴、於五月二十八日、已離平赴奉天矣、當該巨人在北平時、彼每餐須食米飯或饅首六斤、及猪肉或牛肉九斤、彼時因其經濟困難、故每頓多不獲飽、當其離去北平前三日曾親至西直門外萬牲園遊覽一次、且與鳳號長人之萬牲園守門人劉玉淸、同立於一樣平地、互相比較高矮經人以市尺丈量結果、確定金富貴高於劉玉淸七寸云

德航空部長謂 歐洲各國 今後大局如何 希臘神未告渠

雅典訊、德國航空部長戈林於遊歷德爾斐、奧林匹及米色納等處之後、對報界發表談話、謂德希關係親善、渠甚欣幸、戈林之言曰「予之旅行、全無政治關係、予在南斯拉夫京城、所以稍作停留者、純爲飛機補充揮發油、此應對諸君說明者、德國渴望和平、但關於安全及國防之平等權、德國必繼續要求決不停止、德國決定永不製造攻擊性質之軍器、德國有小規模之海陸軍、而空軍則全付闕如、予爲航空部長、故要求德國亦當設置小規模之防禦性質之空軍」一有人詢其對於歐洲大局之意見戈林答稱「德爾斐之神」並未示渠以未來之事（按德爾斐爲希臘古神等）記者再談及渠由南斯拉夫京城經過之事戈林仍否認其有政治目的、惟謂德國宜與南斯拉夫維持良好國交、正與對其他一切國家相同、且德國最近方與南斯拉夫訂立商約、德國希望其與南斯拉夫關係、更能改善云、戈林定於二十四日啓程赴勾牙利京城、小作勾留、然後遙返德國、前有往保加利亞京城之意、現已打銷云

徐州子房山 發現一古墓

內有古人屍一具 頭大如斗身長八九尺 殉葬漢玉珠寶被售盡

徐州通訊、徐埠子房山、在東關津浦車站附近山之西麓、完全由路方工員闢爲住宅、有津浦路司機岳永者、亦在該山麓掘石建房、日昨忽發現一古墓、深可數尺、工人驚奇入內觀看、四周砌以大石、毫無殘毀、惟棺木已朽、有古人屍骨一具、身長約八九尺、頭大如斗、然當在骨旁拾獲漢玉圓鐲一只、白玉班指一只、另有瑪瑙佛頂珠一顆、潔白可愛、別無他物、此項珠寶、已由岳在工人手中購去、經考家鑒別認係漢代古墓、珠鐲皆爲殉葬珍品、價値頗鉅、遠近傳聞紛紛往觀云

開灤礦井內 電滾失火

死傷三百人 稀有之慘災

天津訊、唐家莊開灤礦井上、電滾失火情形、茲據報告、肇事日期、在五月二十八日上午十一時、工人正在工作、忽井下二道行第三二號絞車房電滾走火、勢甚猛烈、秩序大亂、礦方得訊、當將電門關閉、二十九日晨、煤司率工人下井施救濃煙極厚、復以救火機撲滅計掘出工人屍身百餘具、受傷共二百餘人、牲畜焚斃百餘頭、損失約達十餘萬元、餘正在調查中

天津又訊、開灤唐家莊煤井失火、礦局三十日晨、始得詳報、起火原因、係礦內礦質觸電、死百餘名、傷五十人、損失過十萬、礦局三十日午、開緊急會議、決派員即晚赴唐調查眞相、再定撫卹辦法、實業廳三十日亦派員赴唐調查、並令礦局改良設備

五淋白濁滅菌至烈 利比兒

利比兒効力絕大

服藥翌日之爽快 五日後之徹底樂

特製利比兒爲現代治淋藥之第一人者日本內地勿論雖海外諸國到處莫不博有絕大信用服用特製利比兒後淋病菌我諾我根恰等注熱湯然依化學的最微妙配劑調製內服藥故由腸粘膜吸收作用極速入膀胱內變强力殺菌性與尿化矣放尿時痛快行殺菌作用迄今憂鬱患者服藥翌朝心感難譬爽快氣分藥效之說明茲費千萬言多由體驗者之實話若由五日分之試服便知事實矣

本劑之特徵

一、服藥翌朝尿變藍色排放强烈利比兒之臭氣此時自覺速現顯著効果

一、今迄尿道繁殖之無數淋毒菌有此可懼殺菌力由尿悉洗出是以不用危險尿道洗滌之必要也

一、特製利比兒之藥効爲識是確實起見取其尿以顯微鏡檢查黴菌最爲捷徑也服藥後黴菌屢屢殺滅現有趣現象眞能滿足患者

一、凡由異國人種而傳染之病毒極帶猛毒性尤爲頑固故普通治淋藥毫無寸効惟此時特製利比兒對此猛毒性淋菌可完全滅絕

洗滌之危險

凡患淋病之人必欲一度洗滌尿道將來必大後悔茲將洗滌尿道可懼弊害之實例略示二三焉

一、因由尿道分泌之膿逆押至尿道之奧端其黴菌侵睾丸忽起睾丸炎恐發腫疼痛發熱身感不能動之苦痛

二、患者之尿道劇潰故如錐刺之痛其上更注入藥物尤與一層之刺戟是以排出膿返較以前劇烈甚至出血尿

三、膠皮管及點滌器插入潰尿道尿道之血管突破出血震蕩之人亦有之

四、藥物若强注入尿道押入黴菌諸共膀胱內部起淋毒性膀胱炎膀胱加答兒等卒至不能恢復原狀之人亦屢不少

以上自家尿道洗滌有百害無一益效果微弱故請注意爲要

日本滿洲海外到處藥店皆有販賣

發售本舖 大阪市東區南久太郎町二丁目 竹村製劑所

APETIN TABLETS

酵母製劑 **阿稗精** 藥片

是最新的 胃腸病 治療及 滋補營養劑

一日三次每次四片

効能

一、營養補給作用
二、消化補助作用
三、食慾增進作用
四、體力强壯作用
五、便通調整作用

主治

消化不良 食慾不振
營養失調 血虧衰頹
便通不整 常習便秘
腸加答兒 病後虛弱
乳兒綠便 發育不良

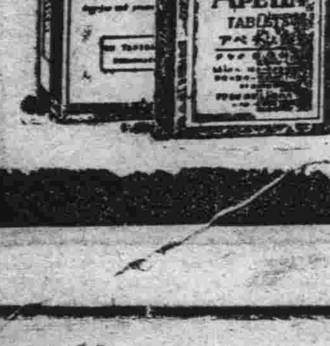

（價格）
[illegible]片（[illegible]錢）
[illegible]〇〇片（一圓）
[illegible]〇〇片（三圓[illegible]錢）
一〇〇〇片（[illegible]圓[illegible]錢）

總發行所 日本大阪市東區道修町 武田長兵衛商店 股份有限公司

34-175(0)

法國老牌 皮隆氏九一四

砒製療治梅毒聖藥 靜脈注射

諸君請認明法國第一老牌「皮隆氏九一四」以免危險而保安全

各大葯房均售 中國總經理 上海 天津 漢口 立興洋行

NOVARSENOBENZOL "BILLON"

學生欄

金川縣帝政紀念 運動大會紀略
會場內秩序井然有條不紊 縣一校獲冠軍三校獲亞軍

連日天氣陰雨不定、致將會期順延一日、原於三日上午十時開會、由縣長參事率領之下、行禮如儀、方至三呼萬歲、全體留影之後、即被大雨所攪、而宣告閉會、及四五二日照常繼續運動、惟至

本會出席之學校計有縣一校、縣二校、縣三校、道德會承德義務女學校、私立日語小學校、併外鄉之一區一校、二區一校、二區二校、朝鮮之普通小學校、共十校等、併各法團及各機關、場中高豎旗竿、國旗一切佈置、極爲周密、內有縣一校童子團維持秩序、外有馬警巡迴之防護、秩序井然、男女有條不紊、觀衆分座不雜、斯誠王道政治下之好現象、惟惜場中缺一揭示之牌板、優勝者姓名不得而知、實爲憾事、謹將各項冠軍、概錄於後（本會除各校賽員外尚有日語學院學生及縣署職員與日鮮協和會之選手組成特務組）

五十米及百米決賽之冠軍姓名未詳 縣三校高楊志連勝百米及二百米決賽 縣一校高小張岷泉、包辦四項冠軍、四百米預賽及決賽 四百米接力八百米決賽 特務組二百米決賽第一柴廣祿（縣）第二組金（鮮）第三組張有濟（縣） 四百米決賽第一組聞翻譯、（鮮）第二組賈翻譯（縣）第三組崔玉山（日語） 四百米接力周占鎬、崔玉山李向榮、張龍泉（日語） 八百米決賽周占鎬（日語） 千五百米決賽崔玉山（日語）日商長谷川君 連提跳遠三級跳遠躍高三項 總計此會以縣一校爲冠軍、縣三校爲亞軍、縣二校較優於縣三校之女生、其他各鄉校多因特殊關係、未能致勝、尚可原諒、併朝鮮之普通學校各項運動尚未落後、惟惜其人數太少耳

運動終結、又被雨阻、原訂之各種球賽、能否實現、尚未可知

遼源淑德女義學校師生寫眞……

莊河紀念大典 運動會盛況（續）

趣聞 查本會、各界團體皆有參加人、各手持小國旗一面、輝耀奪目、惟幼稚園兒童、因人小、所持國旗特別的小、旗桿之細、有似細香之條、大有小人小馬小驅馳之氣概云 查本會運動會之踴躍、參加運動員報名者、共有四十四團體、而實到者三十一、當茲大雨之後、來者不甚長泥濘、足見注意運動之熱烈焉

兌明之花蝶舞 五十米決賽之際、有兌明小學之花蝶舞、諸生双手各執花圈如蝶翅、頭上圍以綠環、上出兩紅鬚、狀如蝶之鬚、舞時教師手奏風琴、諸生步履整齊、花舞繽紛、與琴聲相拍合、無不中節、時而環行、飄如蝴蝶之穿花、時而俯伏、輕如蝶之撲地、最後齊向教師作三層疊花式、有丹鳳朝陽之勢、謂爲兌明之光、非過譽也

縣九之花圈舞 會場初作各項運動時、則有縣九小學之花圈舞、諸生每人持花條一株、兩手執其兩端、作半環狀、舞時由教師手奏風琴、諸生兩手持花之端、作種々之姿態、與琴聲拍合無不中節、足爲會場生色云

縣一小學之幼兒軍 莊河縣立第一小學、初級之「幼兒軍」最饒興味、該軍每四人爲一騎、三人手互相握、前一後二、作馬狀、一人足跨於上、作騎狀、共六十八人、爲十七騎、行時爲一縱隊、吹小喇叭、擊小鼓者四人、導行於前、携有小機關槍者二人、一隊長手持軍刀、隨於後作指揮狀、而騎兵下馬排於地作射擊狀、機關槍叭叭作響、響畢皆上馬、喇叭嗚嗚而去、來賓皆鼓掌稱讚不止云（完）

大典運動會因雨改期舉行

克山縣大典慶祝運動會、原定在六月三日開會、已誌前報、不料近日陰雨連綿、會場內泥濘不堪、奈難運動、所以由縣署發出公函、改期於六月六日再行開會云

教育局長赴鄉宣傳王道

雙城縣公署教育局長張德懋及第五校校長王德林、於慶祝運動會之次日、即相偕赴七八兩區宣傳王道之政治、使鄉民明瞭王道之眞諦、何時回局、尚未可知云

鳳城縣會考組織及試場之規則

鳳城縣教育分會會長孫西山、袁中怡等、爲促進學生國文算術兩科成績起見、定於月之十一日舉行會考、已誌本報、茲將會考組織暨試場規則分誌於左

（一）會考組織

考試科目 國文算術

與試名額 初小每年級五人、高小每年級十人、初中高中每校名額爲級數之五倍、不以年級爲限

時間 定於本月十一日午前八時、齊集試場、八時半點名、九時出題考試

地址 在縣立女師學校

總裁 何教育局長

國文命題者 何教育局長

算術命題者 徐縣視學

國文總評判 張孝庭校長、李子心校長

算術總評判 徐縣視學

國文閱卷者 高中孫教育會長、初中周之光、王秀山、高小李猶龍、楊康東、馬騰雲

算術閱卷者 蘇緒韜、王級三

監場者 高中吳墨林、周之光、王秀山、初中、徐視學、李猶龍、馬騰雲、楊廉東高小二年級蒲惠軒、關子容、李繼浩、高小一年級胥松坡、馬子顯、左鏡寰、初小四年級赫心齋、王襄國、王級三、初小三年級張俊卿、崔致良、袁東一

糾察員 姜秉黎、曹誠甫、于振東、孟子良、佟冠英、黃奇峰、何先珍、張大光、趙煥然

得獎名額 高中初中各取甲等一名、乙等二名、丙等三名、小學每年級亦如之

獎勵 由教育會費項下支出大洋九十元、購買獎品分等獎勵之

（二）試場規則

一、試卷稿紙由本會準備

一、與試學生須自行携帶筆墨、其他書籍紙張一概不准挾帶

一、與試學生須於考試半小時前到考試地點聽候點名、唱點三次不到者即取銷其與試資格

一、與試學生經點名入場後、須按試卷號數入座、不准私自遷換

一、題意有不瞭解處、須於出題後五分鐘內、請求命題人或監場員、略爲講解、逾時概不置答

一、與試學生在試場內、不得有高聲談笑、或一切紊亂秩序之行動

一、與試學生須受監場員之監察、如發現有交首耳語或挾帶小草等犯規行爲、得酌量扣分、或取銷其錄取資格

一、當場或事後發覺有頂名冒替、或年級不合者、即取銷其錄取資格

一、試場內除與試學生及會考負責人員外、其餘一概拒絕入場

一、與試學生於未交卷以前不得擅離座位、如有不得已事故、亦須經監場員之許可

一、國文限兩小時、算數限一小時交卷

一、交卷後須即時退出試場、不准在窗外窺探、或附近處逗留

興城慶典大運動會 會序職員項目公布

興城縣公署奉省署令舉辦慶典大運動會後、即積極籌備、現已多日、諸般已皆就緒、函請各界於十日上午開會、同深慶祝帝國萬年、參觀、茲將大會秩序、大會職員、及運動項目錄左

慶祝大典大運動會會序

日期 康德元年六月十日

會場 第一校大操場

遊行集合地點及時間 上午七時半、齊集縣公署、八時

遊行時之排列、最前警甲、次爲會長委員各機關學生、最後民衆

遊行之方向、出縣署南行、經東街鼓樓北街出北門至車站、復由車站進西門經西街南街至會場

放花火暨講演、上午十時

開會上午十一時

一、鳴砲升旗

二、奏軍樂

三、全體向皇帝御容暨國旗行最敬禮

四、唱歌

五、會長致開會詞

六、運動開始

七、撮影

八、頒獎

閉會 下午三時

慶祝大典大運動會職員

總裁 推戴鄭國務總理大臣

會長 張國棟

副會長 松岡小八郎

慶祝大典大運動會項目

一、百米初中、百米柏林、百米一校、百米二校、百米三校、百米村立一校

二、頂囊競走

三、三級跳遠初中、三級跳遠柏林

四、五十米一校、五十米二校、五十米三校

五、團體表情操一校、慶祝表情操二校

六、跳遠初中、跳遠柏林、跳遠一校、跳遠二校、跳遠村立一校

七、計算一校、計算二校

八、四百米初中、四百米柏林、四百米一校、四百米二校

九、丹麥操一校、民衆操二校

十、跳高初中、跳高柏林、跳高一校、跳高二校、跳高村立一校

十一、食梨競走一校、食梨競走二校

十二、上學競走一校、上學競走二校

十三、八百米接力初中、四百米接力一校、四百米接力二校

十四、百米接力二校

十五、鐵餅初中、鐵餅柏林

十六、紅玫瑰表情操三校

十七、彩帶舞三校

十八、飛繩競走一校、飛繩競走二校、飛繩競走三校

十九、龍泉担水一校、龍泉担水二校

二十、二百米初中、二百米柏林、二百米一校、二百米二校、二百米村立一校

二一、鐵球初中、鐵球柏林、鐵球村立一校

二二、庭球組縣公署

二三、八百米初中、八百米柏林

二四、國旗雲外飄一校、國旗雲外飄二校

二五、撐竿跳高初中

二六、一千五百米初中、一千五百米柏林

二七、團體操一校

二八、餘興

二九、民衆競走

工中校長領欵歸來

延邊四縣公立之工科中學吳校長、於月之一日、携帶該校經常費概算表、晉省謁見教育當局、請領去年十一月份、至今年六月份之經常費萬三千七百八十五元、結果極爲圓滿、已於昨日晚車返學校矣

齊齊哈爾帝政紀念運動大會程序（續）

女中組四百米接力決賽、十一時二十分起

第一組、女師 第二組、華北女中 第一女師範、第二華北女中、第三女師範、第四華北、

童子團健兒訓練、師小一部、十一時三十分起

男高中組二百米低欄預賽、十一時三十分起

女初小組五十米飛繩競走決賽、十一時三十分起

第一孫世本、第二趙玉珍、第三王玉蘭、第四劉敏、成績十秒

男初中組鐵餅決賽、十一時四十分起

第一何維書、第二劉殿舉、第三陳湘權、第四李雲山、成績二七、八三一

混合操、縣二女高、十一時四十五分起

休息十一時四十分至十二時三十分止（一師及附小一二三部團體操表演）

男高中組二百米低欄決賽、十二時三十分起

第一張純仁、第二鄧萬鐘、第三邵士傑、第四趙鴻賓、成績二九五分之三

男高小組百米預賽、十二時三十分起

女中組跳遠決賽、十二時三十分起

第一張德貞、第二關桂蘭、成績一米一

社會組標槍決賽、十二時三十分起

第一裴世銘、第二新谷彌平、第三王桂華、第四劉古學、

徒手操、縣立一高、十二時三十分起

鶺鴒舞、省二女小、十二時四十五分起

女高小組百米食梨決賽、十二時五十分起

第一李文蘭、第二張教崑、第三冷仙芝、第四張鳳青、成績一四秒

男初小組百米預賽、十二時五十分起

社會組跳遠決賽、十二時五十五分起

第一王桂華、第二麻斌良、第三劉江、第四李崇、成績五米五五

男高中組標槍決賽、十二時五十五分起

第一呂凱、第二田玉珉、第三徐樹貴、第四劉珍、成績三五、八〇七

女初小組百米預賽、一時起

慶祝舞蹈、省一女小、一時起

新月表情、孤兒院、一時十五分起

男初小組百米匙球決賽、一時二十分起

第一白文翰、第二韓德林、第三李善德、第四卓沛

女高小組百米決賽、一時二十分起

第一劉義英、第二楊蕙容、第三張教坤、第四金順玉、成績一五、五分之二

男初中組跳高決賽、一時二十分起（未完）

咳嗽痰喘不分新陳立刻斷根

止咳神

感冒咳嗽 時令咳嗽 肺病咳嗽 百日咳嗽 哮喘咳嗽 癆病咳嗽 常年咳嗽 一切咳嗽 百發百中 立刻斷根 各大藥房 皆有出售 每包三回 大洋參角

大連德記全棧大藥房發行

商部註冊 靈芝商標 天津 中央衛生試驗所化驗全國禁煙委員會張主席題贈（除惡務盡）

馮氏斷癮救苦丹

大津特別市 展覽會得特獎（一百分）▲直隸省長傳諭嘉獎▲衛生局化驗註冊▲社會局出示保護▲山西省署核准備案▲天津警廳化驗▲太原警處出示保護▲漢口警處核准備案▲上海商會給證獎勵▲風行海內六十六年（本堂自清同治七年設立）

此丹專戒嗎啡海洛英等毒及鴉片煙癮、輕者一付、用十天、重者三付、分兩星期用、均能和平、不吐不瀉、痛苦毫無、於不知不覺中將癮斷淨、且飲食增、精神煥發、已呈各省官廳化驗註冊、復經天津煙台濟南河間黃沙河卓國昌黎無錫宣化涿鹿等五十七處拒毒會試用成效、安著戒除者指不勝數、收到各處謝函證明書▲前曾逐日在天津各報披露、每付僅收回藥本現洋一元、本堂爲補助拒毒起見、如蒙各縣拒毒會函購者、價目尤格外克已、以盡濟世之心、外埠函購加寄費八分、或用郵票一百十五分代

本堂發售此丹已歷六十六年、非似市上藉廣告售假藥騙錢欺人者所可比擬、是以本堂備有影印功效證明錄、如將此廣告剪下附郵票二分當即奉閱

總號 天津法租界天祥市場二層樓上

分號 天津西馬路宣講所前九十四號 峻芝堂

▲招請外埠經理處 哈爾濱道外正陽六道街口亭得利內柯爾登洋行經理

遼寧總經理 軍署大街震泰報館 電話 中四二一七 日三〇六七

外埠函購須附郵票一百二十六分 如匯時匯寫票等大西門內郵局付可也 凡滿洲國內函購者每丸付郵票一百二十六分 函索功效證明錄請付郵票二分 滿洲國內購買者須交奉天震泰報館 天津概不答復

滿洲國內總經理 奉天震泰報館

感謝耳病治愈之靈藥

悉患耳病數年、經各著名醫院均未治愈、近經友人介紹、匯寄現洋四元向奉天小南門裏（鍾鼎居）購買鍾鼎氏治耳萬靈油四瓶、依法調治、旬日間將耳內膿血潰爛腥臭聾聵等病一概治愈、感該藥除我頭部數年疾苦、不啻救我重生、特登報端、藉表謝忱

永吉河南街趙秉鈞感謝

風疾專門妙藥 風疾 動脈硬化症 著大之效果 療法

動脈硬化本系腦溢血之前驅症

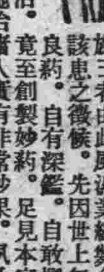

半身不隨。全身不隨。舌頭不動。四肢麻木。步行困難等之風濕患者。如疾該患再發。恐有失命之虞。乞早早從速治患。快復是幸。敝家早已不幸。血族三者由此風濕業經幾命。家主亦有該患之徵候。先因世上無存眞治該患良葯。自有深鑑。自敢揶注何事。專心研究。死中求活。竟至創製妙葯。足見本家主現今非常康健。早以本葯施治諸人。實有非常妙果。夙承日本國內賞奬。

○○○○毫無索價…（多年辛苦。專心研究。方能創製之本葯及療法書。向該患者。毫無索價贈呈。乞將本報所登廣告切取寄下爲盼。）

日本 兵庫縣明石市中町 加古中風藥本家

婦女靈藥

女寶福

調經種子 白帶赤帶 胎前產後 子宮諸病 五癆七傷 飲食不進 婦科諸病 莫不神効 各大藥房 皆出售主 治說明書 函索即奉

大連德記全棧大藥房發行

烟癖在身。有如贅疣。一日不除去之。一日被其牽累。行動不便。晨昏顛倒。披靡精神。消耗血液。貽悞公事。失金錢。影響身體的健康。社會的進化。至關重大

清瘾丸是鏟除烟癮的特效藥。功能列下

一、能搜煙毒清煙癮治癮停煙再犯之疾病規正因雅片受害之臟腑

二、按法服用準能尅期戒淨以後見煙自懶不思染指

吞服容易攜帶方便不吐不瀉不礙工作 定價每料大洋肆角

批發處 瀋陽大西邊門外二經路南口外 寶康藥行

戒烟新法 負責斷癮

五大特點

戒法簡單…不受各種痛苦

戒煙期內…不悞所作事業

戒藥功效…不傷腦力神經

戒藥原料…不犯習慣等弊

戒除之後…不能再想吸煙

診療

內外科…花柳皮膚科

眼科…婦人小兒科

淋病科…耳鼻咽喉科、

隨時 入院 病室 清潔 院費 極廉

奉天大西關大街路南 庚午醫院

君欲解決宅…問題？ 就當快買巒…頭…指…迷！

查巒頭指迷之書係著名堪輿專家何玉册老先生之遺著、對於陰宅研究之精詳、點穴之顯奧、乃他書所無也、是書凡八卷、分訂四厚册、內附大小精細插圖百六十餘、尤爲本書之特色、每部帶套原價大洋四元、現在對扣一部只收工本國幣兩圓（金票亦可）郵費加一（郵票不收）但如附此「廣告」既免收郵費、且另贈「堪輿妙術」兩册以示優待、書存無多、購者從速、貴宅預備「巒頭指迷」一部、可作選擇塋地之顧問也

奉天城內 關東印書館謹啓（電話二一九四三）

肺癆病特效藥三那星。新發明

二十世紀唯一無二之肺癆病特效藥「三那星」其第一主要成分、即在容解肺癆菌之抗酸性脂肪性之膜、其餘成分、軟化其結節、使同時配合撲滅肺癆菌的、並力深達於患部而克奏其功、三那星治一二期肺癆、無不藥到病除、三那星出世之後、第三期肺癆、亦莫不根本治愈、或視爲不可解決之肺癆症、從此隨有救星矣

各國名醫、無不爭相採用、以爲治第三期肺癆之特效劑、自有史以來

三那星之試驗及功能

三那星在中國、已經衛生試驗所化驗證明、藥性和平、絕無任何禁忌及副作用、四時適宜、老幼可服、中國之患肺癆病者、比較全世界各國爲最多、現有三那星出世、實患肺癆病者之一大福音也、將其試驗特效

◎能略述如下、試驗三那星之藥力作用、則一分鐘後、肺癆菌、皆消失其抗酸性、至三分鐘後、則此肺

◎癆菌無一倖免、則能滲入結核病竈內、此肺癆菌、設服三那星、一星期、則能盡失其抗酸性

◎依法服三那星、三星期左右、則立見咯痰、病竈之潛伏肺癆菌、一一解除

◎如服用三那星、六十天以上、則咳嗽漸次緩和、終則蓬其見

◎之更可增進食慾、心身愉快等狀態、一切症狀、逐漸消失

▲價目 每瓶一百廿片可服十天、定價大洋十元 每料六瓶可服六十天、定價大洋六十元

上海仁記路三十五號美商愛世開洋行獨家經理

哈爾濱道外正陽六道街口 美商愛世開洋行

經售處

▲大連 華泰、德記全 ▲奉天 五洲、大成、華西 ▲長春 中西 ▲黑龍江 中西 ▲營口 中西 ▲遼陽 義和堂 ▲安東 瑞祥 ▲吉林 泰華 ▲哈爾濱 泰華西 ▲金州 ▲鐵嶺 ▲各埠藥房均有出售

結核病原菌發明家

考克博士小像

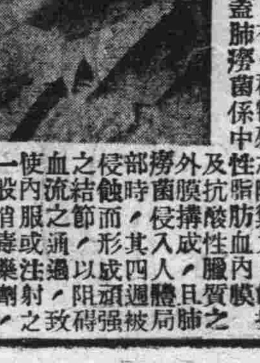

肺癆病之危險和難治

肺癆病之症象、爲發熱盜汗、食慾減退、咳嗽咯痰、失音、咯血、等、初起時爲第一期、肺癆完全形成時、爲第二期、及至肺臟形成空洞時、爲第三期、肺癆爲最兇險之慢性傳染病、凡與人接近者、均有傳染之危險、稍一不愼、每至轉入第二三期、而至不可救治之狀態、肺癆乃一種微細之肺癆菌、爲德國大聖人考克博士所發現、此項肺癆菌係組織成一種特殊之防禦抗力、有抗酸性脂肪性膜、蓋肺癆菌之攻擊力、外來之藥力、不能侵入、故普通之藥、無論內服或注射、均不能達於病竈、此所以肺癆爲難治之症也、如蓋肺癆菌之外膜、使藥力直達病竈、而後可以完全治愈

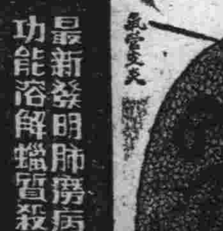

三那星

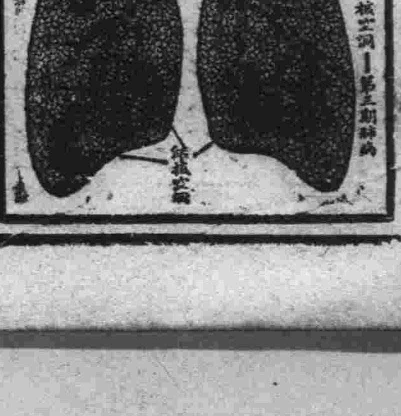

最新發明肺癆病特效藥 功能溶解蠟質殺盡癆菌

消閒世界

春日雜詩三十首

（棠）

蕭然寒色去、四野盡東風。甲第新聲和、天台造化同。歌徵春雪白、室減小爐紅。乘興攤詩卷、狂吟意氣雄。

淑光千里外、春嫩似初冬。日暖殘冰解、雲虛凍雨融。崇岡盤逸鳳、薄海起潛龍。青靄模糊甚、南山隱幾重。

過隙白駒逝、春來意未雙。樂翻悲壯譜、曲作不平腔。天馬殊難羈、神龍不可降。揮毫學矯健、自笑許無雙。

四塞寒風斂、冬殘淑景移。長空歸旅雁、沃野耕犁。草色遙偏淺、嵐光遠却疑。煙村停午靜、買酒問青旗。

嫁線勞人慣、於今仍不違。守常消過累、素位薄輕肥。抑性期安恬、滌懷遠是非。閒鈔忠武志、及草憶天威。

陽光暄御宇、清聽一聲臚。離緒呼應斷、愁懷喚欲疏。却欣衣尚綢、不憾出無車。守性通明道、頻攻秦漢書。

歲月蹉跎去、王庭尚濫竽。承恩知博厚、報德慚庸愚。名士親朋許、高人僚屬呼。呂端難試馭、大事不糊塗。

俠門長且阻、步履感凝迷。車笠情原異、病通數不齊。氣雄三尺劍、志小五雲梯。放眼看殘局、春陽襯淺霓。

誰的過錯

（偶痕）

愷的病勢、近幾天確是很重的一副黃而且瘦的面孔、襯着一雙死呆々的眼睛、在那燈光掩映以下、將眼看去、酷似一具死尸、將起靈床來作怪。

——他的病根、是在前幾年間種下了！那時的他、正是在×埠一家洋行裏面、充當着一位極是重要的角色、他的生性又是特別的靈活善變、又兼着他人會說幾句外國語、一應的事件很得着經理的信任、所以他的運氣、也就合火炭般的紅了幾年。

然而他可不善居積、倒染上了許多的荒唐惡習、那時合他最上勁的是叫什小麼紅、這小紅生了一雙水汪々的大眼睛、婷々的身材、桃花似的面龐、說起話來先帶出三分的巧笑！最能惹得客人動情的地方、就是她那生就了的影界皇后蝴蝶女士的迷人底笑渦。

如今說起愷的病由來：也可以說是小紅的醞釀、究竟他得的什麼病呢？正是見不得人底花柳症、而今愷是有些悔悟了！然而業已晚了！

光陰過得太快、春而夏、夏而秋、秋而冬、冬天的天氣、是異常地嚴肅、在生活裕如的人們、度去、倒不覺得怎樣的難過！並且那雪底紛飛、還能夠給與他們一種富有興趣地玩賞。——然而那些顛連無告的窮同類、可都七死八活的、最怕度這風雪地難關。

「愷的家境原也不甚豐富、又兼之在這幾年自然他的生活、也就一天一天地窮起來了！」

時間像流電般的奔馳！在這雪花飛飄的中間、年餘地殘臘、又將宣佈他的壽終、新的春光也有些動了！

「在一天地早晨、東方地朝暉、射出了他的光芒驅走了黑幕之神、這時大地上佈滿了太陽底輝光」「愷的臥舍雖是灰塵滿案狼藉得不成樣子、可是經了朝曦地射入、也添了幾分的亮意。」

「愷的面部、越發的顯着慘白可怕！最後經過了幾度地掙扎合振作、才從被窩裏慢々的坐了起來然而已經感覺到十二分疲之了！他的愛妻貞是一個勤苦忍勞的女子、早在那裏給人家縫綴衣裳、看他起來了！來在了愷的面前很和靄的扶待愷的一切並應辦愷的晨膳。他們的！家庭既然是這般困窘、自然是擺在愷面前的食品、也無非是一碗稀粥、配看兩塊窩頭一根大葱罷！

「愷又是一個口胃極較弱底一個人、那裏能嚥得下這些東西呢？眼圈一紅、悲的怒潮、包住了他那一顆創痕的心。」

「他的小女小梅、這時笑咪咪的走進屋來、嘈嘘地說：

媽呀！咱們還不蒸饅頭買大蠟嗎？你看人家隔壁小菊子、穿的新楚々地、媽呀！俺要新衣穿！……

好孩子！你別哭！您先去玩吧！晚上一定是給您新衣穿！去罷！好孩子！

——你乖、「她一面說着一面看着愷的臉子！她是最怕小梅子吐出了一個：「年」字來、惹起了愷的愁潮」

「彭！彭！彭！一陣敲門的聲響！」又有許多擾嚷地聲音、接着張先生在家嗎？的聲音混成了一團」

「！誰她持着幾分地鎮靜力、便是這樣問、順手又把門兒開了！」

「哦！少見大嫂子！對不住！有一筆陳賬碼看々找之吧？這是米面舖裏、臉皮最厚地小王首先搶了一句、」

「還有××藥舖的胖子劉、貪重息好旋貸欵的麻子楊、也都現出了一副嬉皮的笑臉、

「這時她的粉頸也有些汗濱々的樣子！」

「本來窮的要命、那裏有錢？諸位既然到了這邊來、成是十二分對不住！可是我的家境太是窮了、又兼之我們當家的病又見重！眞是一點法子沒有」

「不行！不行！不行！厚臉皮的小王便是這樣的搶了過去、胖子劉的賊眼、賽流星般的瞪了起來！還說沒有錢？憑之嫂子這樣的美麗、「……」這是麻子楊半接腰插扛一句歡心、接着就是一陣的怪笑！

「她的臉上不住的一陣陣地泛着紅白」

「太是一點辦法沒有了！諸位帮々忙罷！她的杏眼露出了一種希冀之光、射在他們的臉上」

「結果、胖子劉還有點惻忍的念頭、送了一些假情面、左右勸解了一回、這些東西才鳥飛獸散各自走去

「她的心碎了！眼花亂迸地昏黑了一陣、才慢々地走進屋來！

「愷的聽官、固然沒受着什麼蒙蔽、早把方才他們斯閙、囈語、惡聲、充滿了他的耳鼓了！」

「又看見貞滿面的淚痕讓了進來、更是他的一道催命之符！」

「他的面色慘白了！氣兒短促了！」

除夕地深夜裏。賀年聲！爆竹聲！充滿了街衢、

「惟有愷的臥舍發出了！」張先生！——你把我了棄嗎？嗚……！嗚……！」

「爸呀！——你把你的孩子領着吧！嗚……！嗚……！」一片的哭聲

意志底衝突

——獨幕劇——

（警方）

人物：

子——一個摩登的學生、

父——一個豪富的商翁、

母——一個舊式的老婦、

僕——一個女用人——劉媽、

時地：

現代的一個城市中、

佈景：

一個禮拜日的上午、在商翁的家中的一間書室內：室內的四壁及天花板、完全是用洋灰刷得雪白、下面棕色光滑的地板上、還鋪了層毛毯、西邊靠牆的地方、有一帶抽屜的木臺、上面放着書架、々上放了一些書籍和一些日用的文具、陽面正中的那個玻璃窗前、置一油漆的方棹、兩旁各放一把圈椅、方棹上除了一些茶具外、還有一架時鐘在那裏咯打咯打的報告着時刻

（幕開：商翁和老婦按着位次坐在方棹的兩旁的圈椅內面上都帶些煩惱的氣色、）

父：（從兜中取出一枝雪茄慢々的吸去）噓！……

母：可是這次的貨物銷路是很好的吧？

父：（噴出一口白煙）這次的銷路嗎？哼！老夫不是在你面前吹牛角、我作了半輩子這個營業、什麼人的心理我不知道、什麼巧妙的手段我又不會使！管保作一次便成功一次、這種小々的事情何足放在心上！

母：（笑容滿面）那麼這次又發了財嗎？

父：（復又吸了一口雪茄）我想這次一定能比頭裏勝强好幾倍的。

母：（有點失望的樣子）怎的！還沒有一定呢？

父：是、還沒有一定哩！

母、什麼緣故呢？

父：因爲我這次把事情全交給一位朋友經理去了、几天以後就定能有好的消息要來的、

母：（驚疑）呀！那能可靠嗎？

父：能！定能可靠的！因爲他是我最知己的一位朋友、

母：（半信半疑的樣子）哼！……（低下頭去）

父：（又盡力的噴出一口煙）噓？……但是方才我眞見咱家少奶奶、怎麼覺缺精少神的而且面容消瘦枯弱了呢？

母：說是呢！她……

父、莫不是得了什麼病症不成、既是她有了病、也應當趕快的去請醫生來、給她治一治才好、爲什麼你作婆婆的一點也不理、你若是不管還等着誰、她是作媳婦的、還能自已去找醫生嗎？

母：咳！我怎不管、這是我自已的事能靠誰？這几天我正爲這件事憂愁呢！

父：那麼到底是怎麼一回事？

母：其實她那裏是有病、自從那天晚上她和少爺拌了几句嘴以後、便飯也懶得吃、茶也懶得喝、天天這個樣子、所以才弄到這一般天地、……

父：這才是胡說呢！一個人好好的沒有病、我才不信呢！

母：你自是要不信的、因爲你還不知其中的情形呢！

父：嘿！這可也怪了！拌過嘴就完了、那還有什麼……

母：咳！你那裏知道他們中間的細情、我實在的告訴你吧、咱家少爺不是念了這些年書嗎！因此便學了許多外國人的規矩和些洋學問、又是些什麼新思潮啦、文明的社會啦、社交公開啦、以及自由戀愛啦等等的洋事、咱家的少奶奶從前在娘家時、也沒有念過書、那裏懂得些洋事情、因着這個緣故少爺便不理她了、並且後來又和她提出離婚的意思、少奶奶本是個老實而有禮義的人、那裏受得這種非禮的事情、因此她便天天的鬱悶苦惱起來、竟弄得………（未完）

水滸

第二十一回　閻婆大閙鄆城縣　朱同義釋宋公明

（三三一）

看看天色晚了、點起燈燭宋江辭道：「酒止」柴進那裏肯放、直喫到初更左右、宋江起身去淨手柴進喚一箇莊客、提盌燈籠引領宋江東廊盡頭去處淨手、便道：「我且躲杯酒。」大寬轉穿出前面廊下來、俄延走着、却轉到東廊前面、宋江已有八分酒、脚步趄了、只顧踏去、那廊下有一箇大漢、因害瘧疾、當不住那寒冷、把一鍁火在那裏向、宋江仰著臉只顧踏將去、正放在鍁柄上把那火掀裏炭火、都掀在那漢臉上、那漢喫了一驚、驚出一身汗來、那漢氣將起來把宋江劈胸揪住、大喝道：「你是甚麼鳥人！敢來消遣我！」宋江也喫一驚、正分得說不、那箇提燈籠的莊客慌忙叫道：「不得無禮！這位是大官人最相待的客官！」那漢道：「客官！客官！我初來時也是客官！也曾相待過！如今却聽莊客撥口便疎慢了我、正是「人無千日好！」却要打宋江、那莊客撇了燈籠、便向前來勸、正勸不開、只見兩三盌燈籠飛似也、來柴大官人親趕到說：「我接不著押司、如何却在這裏閙？」那莊客便把放了火掀的事說一遍、柴進笑道：「大漢、你不認得這位奢遮的押司？那漢道：「奢遮殺、問他敢比得我鄆城宋押司、他可能？」柴進大笑道：「大漢、你認得宋押司不？」那漢道：「我雖不曾認得、江湖上久聞他是箇及時雨宋公明、是箇天下聞名的好漢！」柴進問道：「如何得他是天下聞名的好漢？」那漢道：「却纔說不了、他便是眞大丈夫、有頭有尾、有始有終、我如今只等病好時便去投奔他。」柴進道：「你要見他麼？」那漢道：「不要見他說甚的？」柴進道：「大漢、遠便十萬八千里、近便只在面前。」柴進指著宋江便道：「此位便是及時雨宋公明。」那漢道：「眞箇也不是？」宋江道：「小可便是宋江。」那漢定睛看了看、納頭便拜、說道：「我不信今日早與兄長相見！」「宋江道：「何故如此錯愛？」那漢道：「却纔甚是無禮、萬望恕罪。有眼不識泰山！」跪在地下、那裏肯起來、宋江慌忙扶住道：「足下高姓大名？」

柴進指那漢、說出他姓名何處人氏、有分教山中猛虎見時魄散魂離、林下强人、擂著心驚膽裂、正是說開無光彩、道破江山水倒流畢竟柴大官人說出那漢還是何人、且聽下回分解

愛惜光陰

（馮再華）

四時循環、輪轉不息、春神降到人間、將殘酷的一冬天逐得無踪無影、喚醒一切樹木合花草、大地上另呈活潑氣象、植物均露出來他們舊日的天眞、葱綠的楊柳、花開燦爛、眞所謂錦綉乾坤、好夢易醒、明月不能常圓、轉瞬間春天似電的過去、柳絮飛舞殘花片片、無數蜂蝶、仍在追逐着落地殘花、像惜別的景況、寄語蜂蝶、痴莫狂、日月不居、光陰似電、不久即到來年、草綠花紅、再渡溫柔之鄉、小小動物、尚有惜別的心意、何況我等青年、豈有不惜光陰者、少年若不勤學、老大徒悲、確屬良語倘祈諸位同胞猛醒努力

早起

（余台丁）

嗡…嗡…的書棹上馬蹄鐘聲、把我的千金一刻甘蜜的夢陣線、衝破了、我馬上用手揉了揉、我那管視物的眼睛、好好的瞧一瞧、他哈！々！他的那隻小手、已經指着四點了、院子裏的四周、還是黑沈沈的、夜幕還未解除庭前的小榆樹上、吱々叫喚的、麻雀聲音、和南塔水池裏、哇哇叫喚的青蛙聲音、相應和、好像音樂有抑揚高低的節調我昨日因爲打網球、累得像綿花般的柔化身體、是一點不願意和甘蜜神聖的被窩裏、告別、我幾欲毅然而起終復小寢「你還躺着懶呢！還不快點起來呢！飯好好了不能當誤上班麼？還不……眞會享福呀！」我她的一面用着他那不起感情老聲調、一面用他那老乾柴般的手、來直搗我的甘蜜夢府、於是余乃不得已、毅然而起、穿完了衣裳的時候、看々那片刻不肯休息的小鐘兒、已覺是五點了、可謂盡職的是很有勇氣的、出了大門、仰望莊嚴的天空、新鮮的空氣、實在令人神曠心怡……呀！我一面用脚勝着頭上露珠滾々小草兒、一面無目的走走來走去、不知不覺、來到了××、東天白色、一刻變亮了、由淺紫色、變成淺紅、由淺紅色、變成血由血紅色、霎時又變成了金黃色了、萍菓的般太陽、從雲霞間拚出來他那金絲、照在自然大地上的萬物、都是黃金化了、在夜間逞威風的一切惡魔、都退位了、太陽好像寒暑表裏水銀、一分二分三分的、慢々的往上走、正看之間、不知不覺、覺至……大地一切一切的有生物無生物、都被他從夢裏喚醒了、個個都探出頭來和他來個「偶哈腰了」

逛公園

（余台丁）

赶到走近眼前一看、原來是五個身着制服中學生、騎着個脚踏車、在苗圃大坑東邊、直陡直崖的大卡崖、來回的直跑——飛馳、上下直把我嚇得不敢用眼正視、而他們却很自然、全無懼色、園觀者都呼號亂喊也、有鼓掌大聲叫好的、也有譏諷小聲說「哼！不用他們逞能早晚就給他個……死了可不是誰哭兒呢？我可不哭兒呀！他們聽兒了、有叫好的、便是火上加油、各々更大現其能了、老白呀！走罷！我可不樂意看這個玩意、有點…走罷我看這幾個大概是學中的流氓罷！不像個用功的學生」我很不自然的說「哼！他們還能念書、念他爹那個几子、念他爹那個几子也念不硬呀！哼！我要是有這五個兒子活×的、我就把我氣死了」老白很忿的隨着說、我們隨談着隨走着、不知不覺、已經出了苗圃、而來到公園了、買了三張門票、我們都魚貫而入、但見遊人之多、眞可謂人山人海了、也有穿紅的、也掛綠的、也有着紫的、也有……也有穿制服的、也有着西服的、更有穿旗袍的、更々有……、老々少少、男々女々、七長八短、等々不一、令人難描寫的（未完）

賈似道斷送宋祚

（一）

當北周的時候、宋太祖趙匡胤、領兵攻滁州、百尺潭中有一個千年的老鱉、方出曝於石礁、被太祖瞥見、支起大砲轟鱉、泥鰌魚大爲不平帶老鱉的陰魂、愬於上帝、上帝曰、彼後來爲一朝王地主、國祚三百餘年、天方授宋、未可與爭、等到他的末年、那時候他的旺運已過、你可去斷送他的國祚、寃氣可消、也算行了、老鱉的陰魂遵命、請老泥鰌幫忙、老泥鰌曰、我爲爾先、汝隨後繼之、可以成功商議一定、轉瞬已是二百餘年、老泥鰌轉生韓托胄、南宋的國祚、敗壞到山窮水盡、不先不後老鱉的靈魂、轉生賈似道、寧宗駕崩、理宗即位、五年而賈涉女、已與謝深甫孫女同入後宮（理宗紹定三年）謝后立、而賈妃專寵、是韓禍甫除、而賈禍又至、禍水滅火、炎宋國祚、焉得而不亡呢、賈似道者、淮東制置使賈涉之子、少年落魄、喜爲遊博、不事操行、徒以蔭補嘉興司倉、帝以貴妃故、累擢籍田令（理宗端平元年）恃寵不檢、日縱遊諸妓家、至夜即燕遊湖上不返、而夏貴沈炎、廖瑩中、陸景思、孫附鳳、舒有開、呂文德、劉良貴等、皆諂附之、嫖娼聚賭無虛日、西湖名妓、多多帶廣、第一爲花魁書館、著的名妓女、名喚花容、外號賽花魁、故以花魁名館、一日、賈似道會同諸鑒友、浪遊西湖、偶至花魁書館、充邊務者、爲夏貴、沈炎、廖瑩中、呂文德、該館掌班的爲王媽、王媽爲人、巧於逢迎、周於招待、見賈似道、遂延至內室、吩咐茶壺、打簾子、笑嬉々的言曰、不知賈老爺到、有失遠迎、當面恕罪、賈似道傲然坐下、驕不與套、猝然問曰、那姑娘有幾個、王媽笑曰、有紅姑娘、但有幾個綠姑娘、容貌醜陋、恐不能當賈老爺意呢、吩咐茶壺、快呼姑娘們見客、茶壺呼曰、姑娘們見客呀！有名花心的、有名花朶的、有名花蕊的、無一能當賈似道的一聆、最後賽花魁的花容、含羞帶笑、來至賈老爺前、向賈似道道了一個萬福、站立一旁、賈似道端詳此女、柳眉淡掃、杏眼流波、衣服則纖穠得衷、身材則修短合度、不是賣油郎所占之花魁態度、可是那一種溫柔恬靜的、實在令人可愛、眞不枉叫著賽花魁的嬌系、賈似道慣遊平康、所見的妓女、多々帶廣、無一能出花容右的、故一見傾心、便有納作小星之意

東隣吟稿

詩人

感時事偶成

（如雲山人）

勿謂人生多苦艱、蹉跎得意本如環、由來黃白皆所欲、克已制慾守中間、

家庭必備之療膚良藥

家中人偶有輕微皮患或偶割破燙傷雖須藥品治療而却無求醫之必要如意膏即是根據此種需要而設備其所含成分乃合舊式藥膏之長而加以科學之改良與增益滅菌力強而却又清涼舒適止痛生肌無論皮病皮傷或皮疵均奏神效　浙江西塘泰安當張君寶富來書云『鄙人常備如意膏凡遇割破跌傷火灼湯泡凍瘡等患立擦此膏莫不速愈又鄙人足部近生天泡瘡各藥無效亦由擦用如意膏而愈誠療膚聖藥也』各藥房皆有出售或向上海江西路四五一號韋廉士藥局函購每盒七角六盒三元五角郵費不取一切信件可由奉天和記洋行轉上海韋廉士醫生藥局

生死關頭

山下博士化驗唯一之榮養劑

老君丹

丹爐商標

主治　腦力衰弱症生殖力減退　肺病腸胃病花柳病淋病　疔毒惡瘡時疫感冒瘧紅　熱霍亂大便燥結咳嗽腹　痛心口痛吐瀉吐血紅白　痢猴症婦女經血病小兒　急慢驚風食積痳疹

常服之可免疫却病榮養滋補眞延年益壽之妙品返老還童之靈丹也

定價　大瓶大洋三角　小瓶大洋二角

奉天老君丹總批發處　商埠一經路北日東斜里

本城外埠各縣鎮均有代售處

肌膚玉潤

超出一切皮膚病藥之新創製、完全卓著成効藥『嬪大』、因屬軟膏劑、既無水劑之醜穢與不便、且藥質能浸透深膚、用量極少而奏効極偉、實爲斯界難得之優良高貴藥也。

主治効能：白癬、指趾間白癬、陰囊癬、濕疹、臉癬疹、酒刺、疹子、乾疥、糜爛、頑疹、汗疱、皮癬、癜風、剃刀疹、凍裂、凍瘡、其他一切皮膚病無不奏効

定價　二十錢　三十錢　五十錢　一圓

ヒンター

嬪大

皮膚病最新治療劑

總批發處　寶丹本舖　守田治兵衛

本行　東京市下谷區池之端仲町　振替東京二九八五番

分行　大阪市南區長堀橋筋二丁目　振替大阪五七七三九番

代售　日本賣藥會社　大連市浪花町　奉天市加茂町

○全國大藥房各雜貨舖皆有售出

柞木台
距街半里的大道上 竟將所長綁去
現在胡匪就這樣橫行 青紗障起後又將如何

本鎮分所長田奎武氏歷充警官多年對於地方商民之愛護公事之認眞辦理久爲一方人民所信賴而愛戴之乃於月之三日正督工修道將行至街外之八家山頭地方(距街半里)工人均前行工作該分所長在後檢查道路是否修的合宜値此時突由山根叢草中竄出匪人兩名各持手槍立逼分所長胸前分所長猝不及防當被綁去遂向楊木橋子逃去聞此帮匪首爲東和總計匪人不過十名竟有此等大膽在臨街附近處白日綁票況現在地將種完小苗尚未出齊若將來青紗帳起遍處可以藏人之時更該如何

黑龍江
馮旅長整軍經武

駐省騎兵第一旅長馮廣友久歷戎行迭膺要職學識經驗皆甚優裕滿洲建國後任混一旅旅長駐防安達站護路剿匪累建奇功本年一月轉任駐省騎一旅長整軍經武昕夕不遑與日系教官和衷共濟整飭所部每日按時到公以身作則公事隨到隨辦力求敏速軍費注重公開力避積壓他如內務之整理衛生之講求均能督飭實施不稍敷衍並每逢星期三六招集官佐訓話以王道國家之眞諦國家養兵之意義軍人應盡之天職應守之紀律諄諄曉諭不憚舌敝唇焦務使人人瞭解頭腦刷新效忠帝國又預定教育基準備頒發各團飭其逐期實施以期教育向上兩三月來每見該旅官兵値公出假日軍容整肅精神煥發公買公賣和藹可欽實屬壁壘一新成績昭著邇來發令改組編制人馬汰弱留强尤能一秉大公認眞遴選是以翕然允服毫無間言迫將本旅工程隊編成後即躬身督率實施工作修築西門外至西大營道路以免虛糜國帑而利交通似此整軍經武盡瘁職司誠我滿洲國新軍人中之翹楚者也

雙城
于司令由哈晉京

本月四號于上將軍由哈專車去新京於午前十旬鐘專車進雙城車站車停後本城各法團首領投刺進見于司令皆與之周旋聞此之任務爲改編事至都請示辦法于氏身着青布便衣氣度頗爲從容隨員無多並聞一二日內即旋哈云

縣長參事官 下鄉驗道路

本縣各區奉命所修築汽車公路業已竣工特請查驗於本月六日賀縣長及山崎參事官等親至各區驗看並宣傳十家連坐法及其他一切事項云

道德會王道大會

本城萬國道德分會成立十有餘年因對於宣傳未有極急之注意一般知識低下者多有不知道德會爲何機關所司何事最近奉到新京總會來函謂有總會監理張鑑容宣化主任王鳳儀於本月六日蒞雙考查並指導一切又有王孝子復仁來雙襄助會期五日邀請各機關各團體以及一般有志向道之善男信女不下四百餘人贅該會以研究性命教育家庭啓廸社會促進大同謀世界和平造人群之幸福並以利民生啓民智敦民德之計畫實行道德不涉政治爲宗旨云

西安
獎勵有功人 一署奉令調查

西安縣第一區警察署現奉西安縣公署轉奉極峰訓令略謂爲滿洲帝制實施對於從前大同元二年度効勞地方幫助軍警防禦匪患有功之人均應查獎以資鼓勵而彰國恩合亟令仰調查彙報以便考核酌賜獎章等情該署奉令後當即遵照辦理茲查西安縣電話局技師蔣君匪川於大同元年九月間胡匪猖獗近逼城下幾乎攻陷危在旦夕之時曾奉縣令義務修築電網晝夜工作奮不顧身故未及浹旬工告完成以致胡匪遠離壕邊不敢窺城人民免遭塗炭縣城賴爲保全復經軍警剿捕於外匪徒乃潰散遠颺考核維城之功蔣君洵有勞績并聞彼時蔣君手指被電傷迄今伸曲不如茲値國家調查有功之機自應請陳已功承蒙賞賜以明聖恩吾人默論蔣君之勞諒能榮沐褒獎雨露云

龍井村
穆署長克盡厥職

延吉縣銅佛寺第二區警察署長穆貴和君充任警官三十餘年秉性柔和作事認眞頗蒙上峰嘉許連任迄今實我警界諸老手自到銅區接任以來乃勤厥職不遺餘力堵防有術教民有方宵小潛蹤茲於五月二十五日與日本警察民野署長在署會議討論防務辦法並即分電各所巡官一體實施嚴防工作會同日警署人員双方督率壯丁團等搜查較村屯嚴重徹查並在夜間盤查妓館旅店每晚八時穆署長親率警務股長趙炳炎巡長鄒立仁等在銅區東西官道口及大小北溝口各匪道阨要處安有哨所堵防至翌日早二時始行收勤回署似此警官任勞護民誠我銅區人民之保障云

綏中
佈防情形詳爲呈報 道路限期完成
縣公署奉到省署兩通令

綏中縣公署頃奉省公署令開現已屆初夏轉瞬即至青紗帳起各縣區村防務佈置如何甚關重要勢須明瞭仰各該縣長迅將管界所屬區村之防務佈置情形呈報本署以備考核而資治理云綏中縣公署頃奉省公署通令內開查修築警備道路及電話橋樑等項前曾通令在案惟現在夏季已屆是項交通網亟待完成仰各該縣長務於本月二十日前後將境內交通網完成以便遇事便利敏捷云

三中隊淘汰隊員

綏中縣警察第三中隊中隊長趙玉珊查該隊隊員尚有目不識丁及身軀不壯者勢宜淘汰以重警政故於昨日裁去伍長二名隊員九名並呈報警務局補充以資實力而免遇事警力薄弱云

延吉
吉林憲兵隊長 郭瀛洲蒞延

現充吉林憲兵隊長郭瀛洲氏昨日由省乘京圖車蒞延下榻於警備司令部郭氏從前充任營長時代曾駐防延埠多年夙常訓練士卒頗爲嚴明且與士卒同甘苦剿匪尤爲身先士卒故當有模範營之令名郭氏此次蒞延頗受官民之歡迎至其所負爲何使命則不得而知云

將設農事試驗場

延邊各縣頗積遼濶土地肥沃農產物向稱豐饒惟一般農民只泥守成法不知改良以致收穫已是銳減駐延辦事處爲改良農業及殖產之發展起見擬設農事試驗場於延郊以便研究改良日前已呈省轉部備案矣

洮南
擊斃一胡匪 餘匪即逃逸 事主未受損失

洮南警務局五區界大通村小三家子住戶賈國清家於本月三日晚十二時許突由外闖進院內匪人六名一持手槍一持八音槍一拿洋砲餘者手持木棍進院時即大聲逼其開門而賈某當由墻上摘下洋砲抗敵賈某毫無懼色即由屋鳴槍射擊匪亦開槍攻擊約半時餘賈國清乃將匪人擊斃一名餘匪見勢不佳乃將賈家馬搶去一匹向西而逃後馬乃自行逃回賈某立即至該村自衛團報告一切情形該團聞悉後當即排隊追緝云

永井參事官回洮

洮南縣參事官永井正氏月前因慈母有病故請假回里省視以全孝道業誌本報茲於本月七日晨車假滿歸洮視事云

查報教練畢業生

綏中縣警務局頃奉警務廳令開查各縣爲造就警察人才起見均設立教練所傳習警察知識但各縣究有畢業教練生若干名例須考査仰該局長詳細查報以資將來遇缺提升云

縣公署辦公時間

綏中縣公署前奉省署轉民政部電令自六月一日起每星期六日辦公時間至正午止其餘詳細辦公時間應遵照前令等因惟本縣爲因地制宜起見改爲上午九時上班下午三時下班中間并不休息每星期六日辦公時間由上午九時起至下午一時止以符規定工作時間云

財務局裁撤傭員

綏中縣財務局長楊潤生以近來封納出賦畝捐各戶日見減少爲節省經費起見擬將徵收股臨時傭員八名一律裁撤以省經費頃已請准縣公署於昨日業經裁撤云

警務局招考隊員

綏中縣警務局以三中隊缺額十一名遂定月之八日招考年齡二十歲以上三十歲以下資格粗通文字身高五尺三寸以上素無宿疾嗜好身體壯健者期日六月八日午前八時地址警務局云

令調查各地外僑

綏中縣公署頃奉警務廳令開查各縣居住之外國人向無詳細統計仰各該縣長迅將所轄境內居住之外國僑民一律調查清楚具文呈報來廳以資考核云

樺甸
假充密探詐財
解送警務局押入囹圄中

本縣近來時有不良份子冒充領事館密探者甚夥朋比在街巷詐欺各懦弱良民受其害者不知凡幾而一般被害者敢怒而不敢言以致怨聲載道突於五月二十九日有不肖之徒如趙魁五聶興久遇振亞等齊抵樺甸電燈廠西南首附近之胡同住民張忠家進室內同稱我等係領事館密探當經探悉爾家人等有吸食鴉片者繼則聲橫不容理論强行搜翻結果僅將昔年所有藏匿之吸食鴉片具(俗稱大煙槍)一支搜出當時即藉此事端非詐索國幣數十元不爲了案彼時張忠以斯項煙具雖關係違禁物然已多年不用並兼其家人等均無吸食鴉片者向各該人員理論終期不理遂暫爲容忍即時煩由張家店執事人力爲調解多時只詐索國幣二十元緣因張忠對於平常之生活殊甚維艱赤手無以應付只得向各親友求貸嗣經湊足付給則其三人持款去訖事逾三四日之久適領事館接得密告詳陳前情於聞悉之後立時諮請一區警察署迅予嚴密偵緝該案內詐財犯等情署長王匯君東准諮下之立派長警當將趙魁五等三名一併拿獲帶署嚴訊供認不諱業經該署備文將各該犯等一併解渡警務局法辦會押入囹圄中望一般奸貪者當以趙魁五等爲戒云

興城
鹽務緝私隊調動

駐興綏場鹽第緝私隊長山部重雄奉鹽務署令將該隊々員分調各局卡詳誌於下調駐山海關卡者爲伊澤微夫遠藤岡司中村敏太郎岡村丈作調駐綏中分卡者爲蘇野一榮平川武夫後藤銀次郎調駐錦縣緝私局者爲山崎英俊貴木貞一吉川治明該緝私隊員十人現已分往調駐卡局服務視事云

修築馬路工資 各商號分攤

本邑張縣長松岡參事官等招集商會首領人等在縣開市政會議以縣城四街道路坷坎不平有礙觀瞻每値陰雨連綿道路泥濘既於走人不便且於行車大有危害急宜修築馬路以利行車而便走人議決後設計興修其修治馬路工資辦法均由各商號擔負按段舉行先由西北街起始動工限期積極完成云

同順祥被搶 損失七百餘元

綏中縣西街路南商號同順祥於月之九日早三時正人熟睡之時進去匪人三名手持匣槍搶去大洋七百餘元德槍一支並將大蓋槍拴乃油櫃內搶畢潛揚逃去現警察隊正謀緝捕逃匪云

第五區拿獲賭犯

綏中縣第五區洪家屯住民崔德文等五名於日昨在武姓家賭要牌九而楊武二人因賭債算錯致生口角繼而動武楊某頭部竟被武氏用扁擔打傷血流滿面經村長報告該管警察署將該賭徒五名一併拿獲於月之七日已解送警務局依法懟辦云

警察隊互相對調

本縣警察隊奉警務當局令一三二四各地互相對調第一隊開駐新台門第二隊開駐梨樹溝門三四兩隊調駐本城於日前帶隊來城現以就緒一二兩隊已整隊啓行各就防地云

吉林
趙廳長接篆視事

吉林省公署實業廳長孫輔忱氏辭職業蒙照准所遺實業廳長一缺經中央任命參事官趙汝梅氏接任趙廳長奉令後已於日前五日到廳接篆視事

市政處出放地號

吉林市政籌備處茲以本處出放商埠地號定於本月八日午後一時半在本處施行投標抽籤等競租手續凡聲請承租人均須到場加入競租已分函各承租人查照務於是日準時蒞臨競租幸勿自誤爲要

警廳選拔特務隊

吉林警察廳廳長茲以該廳偵緝隊業經取消昨特召集所屬各警區署長局員等開會討論結果由各區選拔精明强幹之警長或警士充當特務隊員仍應支領原薪以資差遣

尹團長升任旅長

吉林警備第一旅第一團團長尹保恒氏歷充軍界各要職頗有經驗現奉令升任第二十旅旅長云

李縣長歸來

吉林永吉縣長李科元氏前於上月向省署呈請准假二十天回奉天錦縣原籍省親現屆滿已於昨歸來到署視事

撫順
祁股長請准長假

撫順縣警務局司法股長祁文俊氏年前曾任千金寨警察署署長之職於去歲十二月間奉上峰之命提升司法股長之差到差以來對於公事甚加謹愼不料近來因病礙難作事故於前日特向局長那君及指導官松尾先生請准長假擬到奉天調治昨日警局各同仁等特在千金寨撫順飯店與祁君送行云

胡匪行搶後 放兩槍而逃

撫順五老屯松樹墳住戶黃萬有家於七日午後十一時許突闖入手持手槍胡匪一名當搶去金銀首飾不詳外並有洋四十餘圓匪搶畢並鳴手槍二響而逃去矣

二分署調委巡官

撫順二分署巡官王慶仁爲人老成辦事認眞蒞撫一載有餘對諸紳商感情頗洽於昨日蒙警務局調委爲會元堡駐所巡官撫順舊城巡官一席委楊景清接充聞楊君歷任警務多年此番蒞撫必有一番整頓云

盧署長注重衛生

撫順舊城警察署々長盧士傑氏到任以來對於舊式不堪之官舍大興修理並合同村長抽民工修馬路以便來往交通便利近日因酷暑已至對於傳染病實易發生故於近日貼佈告通知商民一體知照對於各戶之穢物穢水等置於指定處所以免沿街不潔並於近幾日實行清潔驗查對於不清潔之戶嚴告整理將定夏季清潔驗查云

康金井
自衛團團所成立

呼蘭縣北鄉自衛團團總邵瑞符氏學品兼優老成練達經驗宏富由各界商民公舉爲北鄉自衛團團總團長已奉上命批准在康站成立團所自歷任以來衛商衛民克勤克儉對於整頓各項無所不備將來我們康站一帶之商民必有安居樂業之望云云

何連長調任副官

駐防康站黑龍江省混成第二旅四團一營二連連長何明武氏今奉上令調團任職上尉副官待有遺缺再听委派該連遺缺未便久懸茲委李青久氏前來接事查該氏係講武堂畢業少年英俊老成練達經驗宏富品行端方文武俱備今充斯職堪可勝任云云

公主嶺
架設電話網 夏防以前完成

縣境幅員遼濶早爲一百十八村嗣經孫縣長請准併爲四十八村雖已較前劃散爲整統馭便利惟因各村公所無電話之設對於治安之警備賊匪之防剿消息頗感不便聯青紗帳起又爲賊匪蠢動時期爲剿捕便利計各村公所電話網之裝成實爲當前之急務孫縣長佐藤參事官有見及此曾提出縣務會議應召集各區鄉老會議研討斯項費用籌措方法開現已解決借用收買民槍價款先行裝設俟秋成後再行按地攤派還諸民戶昨已派河村屬官藏內務局長及委員張汝珣電話局領班張輯五乘南滿車赴大連採購應用材料去訖大約三五日回縣即可開始動工裝設以期在夏防以前完成云

瑣聞

△梨園主師聖誕

(樺甸)本縣市場四合舞臺自經該臺年久之著名男藝員韓福同等四合接收經營迄今將及兩月之久雖迭經各該臺主與各界以及商民人等聯絡感情以致每逢開演劇時觀者甚座然觀劇者對於購票約在十分之三以故每次於演劇畢結束一切賠累甚鉅而近來營業殊極蕭條長此以往勢難支持幸於六月四日即陰曆四月二十三日爲梨園主師聖誕因之各該臺主當藉此機緣事先煩由本縣城廂各戶口百家長等出爲援助向各界及商民各方面素相感情融洽者予以從厚收寫份子結果收得份子款項爲數甚鉅曾經臺主韓福同等治設盛宴以資酬謝當於是日假該舞台內設宴並煩請招待員十數名專司招待於客至齊時遂開宴杯盤交錯頗極一時之盛云

△藥王廟會誌盛

(本溪)本邑在太子河沿古有藥王廟一座每逢古曆四月二十八日爲該廟會祀祭之日正適天朗氣清惠風和暢一般逛會紅男綠女絡繹不絕眞人山人海頗稱一時之盛云

△絲房改修門臉

(本溪)本邑西大街福增利綢緞雜貨商開設有年遐邇馳名只因年久門面古舊現有精巧瓦工特行改修不惜巨資特爲發展營業起見抱定利薄多售主義隨時物品應有盡有各季衣料特別齊全云

△玩童被狼咬傷

(許家屯)本驛西山咀村民王棟之子年六歲於昨午前十二點在門前玩耍突然由山林中出一野狼將小孩咬倒含口內即行逃走小孩大哭被家人發覺出而尾追於後不容再緩追行半里之遙將小孩救下家有小兒者當宜謹愼云

△舞臺經理易人

(北票)本鎮北戲樓倒閉拆毀後而南舞臺之座客並不增多掌班吳忠臣因食指繁衆入不敷出恐至賠累不堪於月之三日經中議妥將該班兌與唱武生者張雲樵即於是日另整旗鼓重訂脚色正式開幕矣

△娘娘廟會誌盛

(法庫)北門外有古寺一座築於山腰座向東南因是命名曰朝陽寺內有子孫娘娘及胡仙等像每逢舊歷四月十八日爲娘娘壽辰廟中香火極盛舊習相沿于今未衰十八日又屆此期不意爲天雨阻悞幸而晚後啓晴九日早天氣分外清爽一般善男信女始得遂心了愿矣記者乘興往觀出北門過城壕穿電網已抵山下矣仰觀廟前遊人蟻集乃緩步登山數武已至山場人煙擁擠男女混雜落地灘販幾無立足處要以售賣零星食物以及孩童玩品者爲多東西山門設警邏守男東女西按序而入院寺中規模宏廠宇巍峩正殿爲娘娘聖像香煙繚繞花供滿棹焚香禮拜者爭先恐後廟中香童恭迎施主點香擊磬接應不暇未幾寺內已悉人滿乃奪門而出料事遊覽即循路而歸矣

△脚氣瘡症福音

(公主嶺)東興裕經理侯振庭秘製一名蜈蚣膏專治脚氣疥癬鼠瘡無名腫毒貼用神效又一名虎骨追風膏專貼男婦多年風寒無論新得舊有寒貼上眞有立桿見影之奇功治好多人無一不效天下馳名第一神膏有窮苦之人奉送不取分文

△康德橋已落成

(瓦房店)在客歲十月間經復縣參事官提議張旭升村長督修之金樂店嶺下康德橋已於日昨竣工報縣查驗聞荒川參事官對於該橋落成甚爲欣悅將於日內親往查看並舉行落成式以資紀念云

△牲畜集市成立

(瓦房店)復縣農商兩會刻遵縣令於本年古曆五月初十日起在舊市街文瀾橋西粮市設立牲畜集市一所集市日期每月自初十至十四二十五至二十九兩期爲人民相互交易之期云

△村公所之修道

(瓦房店)昨子窰村公所管內縣鄉各道歷按春秋兩季修補在案今因日前降雨多將各道侵蝕微成小溝該村長鑒此乃聯絡警察分所於即日起督飭各民戶分段興修以期坦平而利交通云

△大廟演戲改期

(瓦房店)新市街關聖帝廟前已定妥於古曆四月二十四日起開演大戲半月嗣因秩父殿下之警備乃改於古曆五月初五日起於廟身西側搭臺開演云

△藥王廟會熱鬧

(瓦房店)古曆四月二十八日係埠北藥王廟香火最盛之日是日照例演戲並舉辦各種雜要以助盛興此外有各種小本營業以及吃哈飯館直好棋佈星羅比比皆是而紅男綠女之多白鵝青質之廣尤屬人山人海不可卒數云

△協力維持交通

(哈爾濱)近來商民建築房屋購備多數粗重材料如磚瓦木料等物均堆集於附近之人行便道上於交通上妨礙殊大日本方面本年建築者甚多故日本總領事館警察署近與我國警察當局共同協力規定取締法大致凡日本商民存儲建築材料佔用道路時須先呈由總領事館警察署轉請滿洲國警察廳許可立定標識併立棚欄以避現下正在建築者及滿洲國人方面均須遵此辦法辦理以利交通云

△開始捉拿乞丐

(哈爾濱)市當局爲整理都市觀瞻演唱義務戲設立貧民收容所等情迭誌前報茲悉前演義務戲共收票費一萬零數百元祗足開辦費至於常年經費日前亦開會表決由道裏外兩商會擔負目下十二道街收容所已修理竣事前經函請警察廳飭令所屬各署所警察協助强制收容乞丐由昨日起已開始捕拿隨拿隨即送入所內故近日市內已不見乞丐之形跡云

△藥王廟會誌盛

(綏中)西關藥王廟乃清康熙初年所修每屆陰曆四月二十八日會期人山人海商販如雲民國十三年中門裏三皇廟重修復塑藥王聖位又以西關藥王廟被商號占據於是藥王聖會遂改東門裏於昨日即大開廟門打掃佛殿九日善男信女絡繹不絕途爲之塞院無隙地殿患人滿而商販攤牀星羅棋佈鐘聲磬聲叫賣聲々聞戾天誠盛會也

△公醫廟會施診

(綏中)縣警務局爲藥王廟會遊人蝟集特主辦一施療班囑託民政部特派駐綏中公醫李松岩施療自上午八時起至下午三時止凡內外兩科男女老幼一切雜症維疫一概免費治療云

△載粮大車被刦

(綏中)城東唐家屯有查姓大車三輛載糧運往東海上船於月之八日晚七時行至六股河沿突由林內出來匪人三名將車刧住牽去騾子六頭每車留一頭仍牽騾六頭竄入林中不悉何往云

△繼母虐待幼子

(綏中)西關郝宅院內有馮某者粮業中人也其髮妻於數年前故去遺有一子由其祖母侍奉不令繼母侍養也迨去歲其祖母以年老病故伊孫已十二歲又兼無他人可代侍養遂歸其繼母乃其繼母兇悍非常心恨意毒時加漫罵辱及三代相有不順即拳打脚踢張嘴就咬食不與飽反在馮某面前說長道短將無作有揑造黑白意在令馮某與伊取一致行動幸馮某稍明理義還有父子之情所以可憐子尚有一線生路惟馮某在家之時短故該童顏色悴憔形容枯槁令人見之莫憐不止云

△檢查澡塘清潔

(綏中)縣警務局督察長吳春股保安股長朱正權以各澡塘本係供人沐浴以清保潔若澡塘自身設備不清潔殊屬非是特於月之七日至第一池澡塘檢查結果甚爲清潔云

△藥王廟之盛會

(錦縣)北關藥王廟東關地藏寺向例於陰歷四月二十七日起舉辦香火大會本年六月八日(陰歷四月二十七日)已屆會首日於晨大開廟門遊者頗衆極爲興盛云

△零賣所被檢驗

(双城)西大街路北七十號鴉片零賣所自去歲開設以來營業頗爲旺盛於本月四號有緝私官率人至該號檢查有無私土當被搜出未蓋批發處戳記之煙份若干不悉如何發落

△私煙館被抓獲

(双城)縣東北隅模範校東院住戶梁某設立私煙館有年於前日被緝私隊查獲當時搜出煙槍兩支煙膏若干及事主一併交局未悉如何懲辦容訪再誌

△少婦爲何投井

(洮南)本埠地方電話局工人姜鴻聚現年三十餘歲隻身來洮業已數載稍有積蓄於去歲經媒聘到李姓之女始行結婚李氏年方花信貌頗不惡乃係農家女也該氏雖是農家之女然對於浮華事亦頗相近自于歸後至今已年餘矣於今春二月間遷移地方電話局前院居住小夫婦感情亦頗和睦未悉何故於本月七日晨三時許乘其夫不備之際乃至門外投井而死待其夫知覺後已投井多時矣即將屍身撈出已名登鬼籙其夫立即報告一署該署聞報關係人命案關重大當即轉報檢察廳檢驗云

△呈請採砂金礦

(吉林)省公署茲據琿春治安促進會呈請開採琿春屬境砂金礦懇發執照等情聞省署已轉請實業部核示

△戲院邀友演戲

(普蘭店)本埠戲院因角色不佳致賠累不堪現爲打開難局起見特邀本埠同樂處各馳名票友到院演戲三日以資振發而濟燃眉云

△相士斷相如神

(普蘭店)雨田相士送號鐵嘴先生現寓平安街永茂盛飯館後屋其研究命學之道久有心得又歷訪各地名人玄妙愈深以故來埠未久即爲李紬東王精義諸氏衷心贊許廣爲介紹云

△股長堪稱厥職

(佳木斯)本鎮警務局々長王少軒自去歲冬間蒞任之後對於屬員力加整頓函謀改善未及兩月查知司法股長張化軒人品不端性情惡劣立即撤差遺缺一時無人材可選又未便久懸特電奉省梨樹縣邀請胡洞庭君來佳任職胡氏自任職以來矢勤矢愼興革利弊任勞任怨對於應辦案件晝夜考查務求詳盡排難解紛事無不前習破除情面不受金錢是非曲直力求公理此爲樺邑全縣弱小無力之人民有口皆碑道路傳頌咸謂胡氏愛民之德政無微不至云嗚呼今之爲政者因金錢而致是非顚倒殊不知黃金有盡惡聲難除悞國負民中心忒忑何苦爲哉

△藥王廟會演戲

(撫順)天津大院每年於該處藥王廟祭四月廿八日必舉行祭祀典禮及開演酬神戲等聞今歲計演戲三天即廿七廿八廿九日因此連日以來熱鬧非常云

△孟文樵氏病故

(撫順)孟文樵氏日前因病入大生醫院治療竟於舊曆廿六日逝世一時一般朋友聞訊莫不爲之扼腕太息據孟氏上有老母並遺有子一名女五名家庭非常和睦而天公偏不假以壽驟然赴玉樓見召實爲可惜姑表兄弟不啻同胞手足情誼云並聞孟氏表兄李晉卿君以近日以來因思念殊甚日夜淚流滿面定於陰歷五月初一日開吊初三日發引籍事以慰幽魂云

△刑事爲父祝壽

(撫順)日站警察署司法係刑事于繼堂君自蒞撫以來對於應盡之職責矢勤矢愼對各商民紳士等尤其和藹於陽曆六月十日乃係其令尊大人七旬壽辰之佳期故特在仁條通住宅陳設壽堂又在日站賈聚軒飯莊招待來賓斯日該飯莊門前車馬盈門熱鬧非常由早八點即開酒席至午後一二點方止又有奉天各處之舊友均皆前來慶祝足見于君交遊甚廣對父存此孝心實令人欽佩已極云

△無賴押妻爲娼

(洮南)本城有劉海廷者素無正業遊手好閒其妻劉桂琴者暗操神女生涯以資度日有劉清林者亦屬無業之徒近與劉海廷妻合謀將妻劉詹氏誆哄於某工廠作工月薪五元其妻以爲實事隨跟三人入工不料其夫竟將劉詹氏領至西市太場春堂押大洋四百五十元着其倚門賣笑接客劉詹氏始知被詐哄身入娼門亦受皮肉之苦該氏終日淚流滿面後被檢察廳知悉遂將該數人傳廳訊辦云

△賭博何其多也

(遼陽)邑內各處賭博林立暗娼旅店之處爲尤甚每片賭徒成群結夥煙檯酒肆大出風頭高談濶論彼云紅中不該打出此云頭道輸了錢是此種種不一而足當此夏防在即地面治安頗費維持賭博之道攪害治安尤爲甚當局曷不去之掃清其源也可

如尊母性愛之請當選擇
靈效如神之育兒名藥

聰明的母親
如果小兒氣絕或抽瘋等救急時請勿發慌只將擱平日所貯藏的愛育金丹取出可大事解消

有深慮的母親
凡小兒的病症、如備此名藥定能征服該等之病魔、可使弱兒轉爲健康愛兒

見識高的母親
雖則生來的虛弱小兒如常用此小粒必能改造先天性的体質能變成健全的優良兒

可態的愛力 可驚的名藥效果

小兒良藥 樋屋奇應丸

主効 五疳、痙攣、氣絕 解熱、疱瘡、麻疹 夜泣、吐乳、青便 下毒、胃腸衰弱 其他軟弱之兒童

藥價 二角、三角 五角、一元 二元、三元 五元、十元

發售處 大阪天滿橋 樋屋合資會社
總經理處 大連浪速町 奉天八千代通 日本賣藥會社

9—C—3

▲君▲患▲肝▲火▲否

▲我▲有▲潤▲腸▲丸

肝火中燒、最易激怒、世人往往因小不忍而亂大謀者、由於憤怒、實由於肝火

君有肝火否、盡服第威德潤腸丸以平之、藥料完全植物質、毫無刺激作用日服二粒、肝氣不作、祝君前途更多勝利

價格低廉祇售兩角

第威德 潤腸丸

各大藥房均有出售

謹以「賢友」「菊泉」呈獻給好酒的人士們

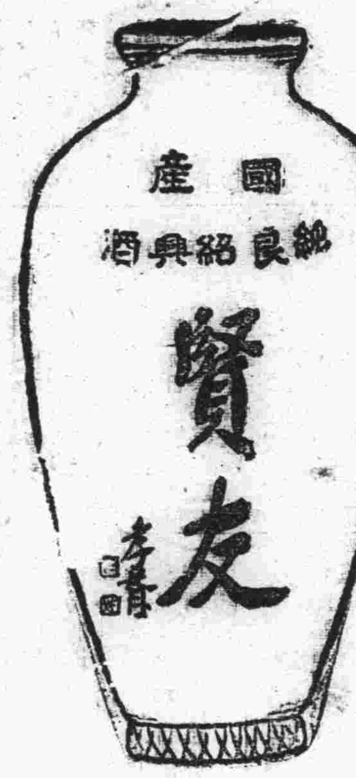

好酒人士曰

這就是眞正的紹興酒一喝了此酒決不想喝別的酒南方之酒雖多而不純粹眞正純良紹興酒品質絕佳滋味美妙飲此酒者可保證身体之健康

蒙滿洲國皇室採納之光榮

日滿合辦 滿洲造酒株式會社

奉天南市場直賣所 電話日三五〇九番 電話滿三二九〇番

瀋陽交通中國銀行啓事

敝行等奉財政部令將收回之奉洋紙幣整理淸楚陳請燒毀其末收回者應於本年六月底以前盡力收回等因自應遵辦凡持有敝行等舊奉洋紙幣者請隨時來行兌換爲盼

萬能止痛藥

聖得龍

奏效迅速……二三十分鐘即可發現

效果持久……十二時間的有效驗

是藥有强力之止痛作用決無使人不快之感

最適用於疼痛諸症凡用途此無不口碑載道

主治各症如左

頭痛 各種神經痛 琉麻質斯

月經痛 分娩並流產後之疼痛 外傷痛

骨折痛 手術後疼痛 牙痛等以及各種痛症

用量 粉末 一回〇、一〇六—〇、一六錢（〇、四—〇、六瓦）

錠劑 一回二乃至三錠 一日一乃至三回

包裝 粉末 六、七錢（二五瓦） 二六、七錢（一〇〇瓦） 一三三、三錢（五〇〇瓦）

錠劑 六錠 三〇錠 一〇〇錠 五〇〇錠

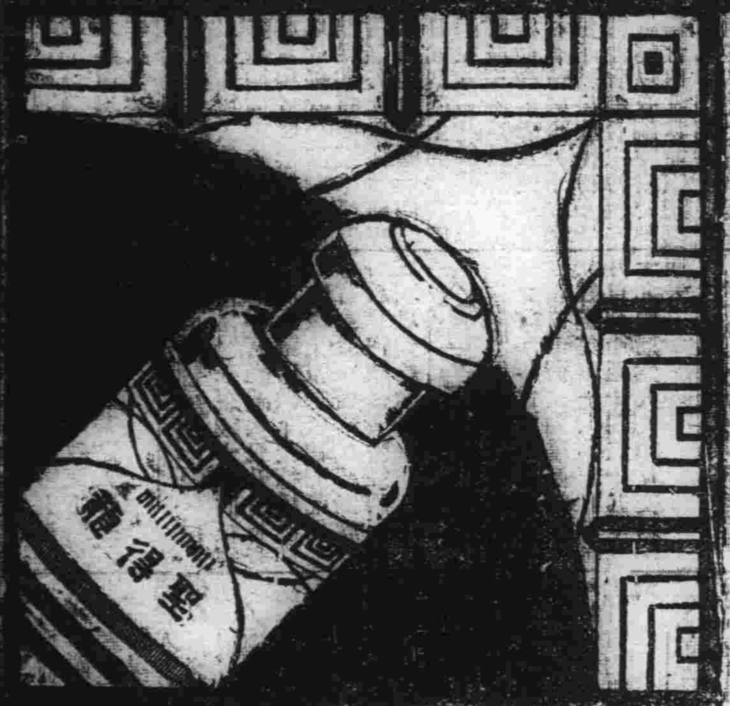

滿洲國總代理店 大連市山縣通一八一番地 三共藥品販賣所 振替大連二七〇九番

製造發賣元 東京市室町 三共株式會社

大連

分乘自動車舉行盛大 防空宣傳大遊行

吹奏音樂沿市中街路分撒傳單 十三日午后一點由連鎖街出發

防空演習宣傳係主催之防空宣傳遊行、定於十三日盛大舉行、有音樂隊分乘自動車行於先頭、其後指揮者、分乘九輛貨物自動車、以白幕大寫宣傳標語、裝備防毒面搭乘關係者一百六十名、午后一時、由連鎖街前方空地出發、廻繞埠頭、山縣通、浪速町、盤城町、水仙町、聖德街大正廣場、及四線電車路、劉家屯西崗子復歸出發地、沿路撒布宣傳單、以期市民徹底了解防空演習又大連市防護團水上分團定於十三日下午四點四十分、施行第二次綜合演習、以期圓滿云

金福山二男金池源十三歲於十一日午后七時十分許騎小字二五五二號自轉車、經橋立町九番地、適有露天市場二區東九號居住姚清春之二男姚連發十歲、與五六名小孩、於該道路上踢球、不料正在興濃之際竟、被車撞倒、將其左足骨軋斷、當即送至病院療治云

十七日在星個浦 舉行爆擊演習

有飛行機高射砲等參加 參觀須在月見個岡附近

關東州防空演習統監部特擧及實演期日臨近乃特定於十七日午前十時至正午在星個浦施行爆擊演習、業誌前報、當日之演習、關東軍飛行隊、及高射砲第二大隊、旅順重砲兵大隊、均行參加、爆擊機三架、約由一千米突高空投擲炸彈、想當日定有一番盛況、但一般參觀者、須於月見個岡附近參觀

利用汽笛電笛及大鐘 傳達防空警報

免於演習時發生錯誤

此次關東州防空大演習、大連市防護團之警報方法、市內利用電笛、氣笛、及大鐘傳達一般商民、但如星個浦及老虎灘、未有電笛傳達、發生錯悞、今南沙河口滿洲塗料會社、有鑒及此、特於星個浦小格台、按設一臨時汽笛、以便屆期鳴笛警報、易於傳達當地住戶云

大歪、由前而來、行至該處因當時將于由車摔下、受有輕傷、遂送至附近醫院經醫師之診斷、約一週間之療治云又市內橋立町七番地居住之

負擔十五萬圓 防空的獻金

商會開審查會 討議分擔辦法

大連市役所、前將國人方面之防空獻金、決定十五萬圓、該款額雖較日人方面、似如寥々、但國人方面、近數年來商工不振、市面蕭條、金融吃緊、殊難担負、故大連三商會、日前各召開全體董事會選舉八名審查委員、專事審查分擔數回、十一日上午九時、於大連市商會、召開審查委員會、審查分攤方法、致至下午六時餘始行閉幕、因未審查完竣、十二日下午一時、仍繼續開會審查、並聞該委員會、擬向市當局要求撤去五萬、捐助十萬、以減輕國人之重負擔云

兩起交通事故 兩人負有重傷

十一日午後六時三十分、有旅順營城子會砂崗子屯土手武正二十二歲、所操縱之旅字三五一號貨物自動車、經市內雲集町一番地三叉路處、適有市內榮町一番地、饅頭舖宋明起之僱夥、于鳳文二十四歲騎自轉車東側西

偷東西被懲 懷恨竟報仇

將人打傷了 自亦入囹圄

原籍山東省萊州府平度、現充市內惠比須町六十番地、朱樹元豆腐房下街之朱姓年二十五歲、於月之九日午前五時許、在市內連鎖街、因受便宜、竊取市內近江町七十八番地豆腐房徐國成油炸豆腐九張、執意當被徐警見將朱送至常盤町派出所懲治、當被警官將朱嚴重叱責之下乃即釋放、然朱因被警官羞辱、乃起恨心、遂於十一日正午、偕同同事至連鎖街尋找徐國成、果然於連鎖街撞見、遂即動武、當將徐掩倒好打、徐因寡不敵衆、彼打頭部負傷數處、後經醫師診斷、約須十餘日之治療、徐即繕具告訴狀、告諸大連警署、大連警署乃將朱逮至署內押入留置場以儆將來云

騙述愈出愈奇

假說給他謀事先要運動費 發生了兩起均各報官捉拿

本埠地廣人密、良莠不齊、並兼近年市面蕭條、失業者甚多、因此多被生活所逼、或入强盜隊伍、或爲欺詐、或爲偷盜、挺身走險專作不法、因是犯罪案件、日多一日、又自客冬以來、屢次發現欺詐漢、或空手、或以窃來之自轉車爲餌、詐取找零錢、對此各警察署刑事晝夜不遺餘力、搜獲該等犯人、後果經小崗子警署逮捕一人詐欺漢、後又經瓦房店警署將久慣詐欺之趙炳武逮獲、於是此種詐欺、似乎告息、而今又出一種巧妙之詐欺即以假裝代爲找事、先要運動費、或服裝費、巧詐金錢、最近連日發生二次、今將被害者錄後

一爲市內千代田町三番地二十五號、居住之韓恒文、於日前下午在市內聖德街一丁目路口、撞見一青年、自稱爲山縣通一百七十二番地、三井洋行王志濱、原籍山東蓬萊人、當問韓恒文、今街某某商用人、待遇從優、汝甚相宜、但不知汝之心意、若欲轉就此職、請汝拿出金票十圓、余前往爲之運動、於是韓聞言、不勝喜悅、遂將錢包內所有之金票三圓五角、交與王某、王得錢、竟行潛逃、韓待數日、亦無音信、始知被王巧騙、乃即報告大連警察署搜索、警署得報、即赴山縣通一百七十二番地尋找三井洋行、及至一百七十二番地調查、並未有三井洋行、遂至三井物產會社調查、而三井會社、亦無王志濱之姓名、乃即開始搜捕該犯

一爲市內逢坂町一百三十八番地、二見樓日娼僕人粱志存於十一日午前十一時許、與市內但馬町三十三番地、前田洋行店員、范崇祥談話之間、突然闖來一年約三十歲前後之國人、自稱爲市內山縣通卜內門洋行內人員、姓王名華亭、年二十七歲、今有一洋商、擬用兩名國人將來甚有希望、薪水優良、殊難找之良職、汝等如欲充職、余可爲之介紹、因余與該號熟識、最易推薦、但須穿對領洋服、汝等有錢、可交給余、同汝等至露天市場洋行購買便宜洋服、於是兩人以爲眞實、衷心歡喜、前田洋行店員范崇祥、拿出金票十圓、二見樓僕人粱志存、拿出一圓八角、乃即隨該巧詐漢王華亭、前往露天市場購買洋服、執料行至露市某巷、王命范梁二人、至理髮處剪髮、清潔臉面、以易採用、豈知此間王竟乘機流之乎也、兩人剪髮完畢出而視之王已潛逃矣、於是奧喪而歸、報告大連警察署逢坂町警所、捕獲該犯、今後一切般商民、對於此種騙術、須注意、以免被害是要

邵寶山捐資獎學

市外三溝屯邵寶山氏、爲此次陸上運動大會提倡兒童體育起見捐與三普學生路費午餐該校諸生正爲踴躍練習云

廣石署長昇任警視 沙河口署昇格

更爲補充旅順警署長 警部級警官將有異動

大連沙河口警察署長、廣石郁磨警部、於十一日關東廳發表、昇任警視

關東廳警部 廣石郁磨
任關東廳警視敍高等官七等
補沙河口警察署長

近年來市內、以沙河口管內、非常發展、夙認有任警視署長的必要、故於決定沙河口警署昇格之同時、將現廣石署長昇任警視署長、同時爲補添旅順警察署長、然日下警視定員爲十七名、若比較閑散之旅順署、可降格任警部署長、他若鐵嶺、本溪湖或亦將其中之一、降格警部署長、亦爲可定、但旅順署長之補充、及沙河口警署之昇格、警部必須增員、於是則警部級之警官、必有所異動、或於宮殿下離滿後、即行實施

石井理事長來連

東京牛込區帝國兒童教育會理事長、石井傳一氏、同先日來連出席該會主催之滿洲優良兒童表彰式之長崎發生理事爲視察滿洲之近狀、乘十二日入港之夏道魯丸來連、閣兩氏七月即赴南中北美諸國視察云

本届運會捐寄獎品者之芳名

六月五六七三日、錢鈔取引人組合、金票二百元、吉林省公署、大銀盾一只、泰華棧大銀盾一只、益發合大銀盾一只、王信齋大銀盾一只、金城銀行大銀盾一只、曹世科銀盾一只、曲大川絲織橫屏一架、張惠卿、于南洲、張文西、燕潤生、呂功甫、日式銀鼎二只、怡順東油坊金五元、華美藥房毛巾十打、樂品二百四十包、鉛筆二十打、恒增利毛巾子二打鉛筆十二打

法院事項

△起訴▽
原告王致嘉被告金安居
請求貸欵金七百九十三圓六角五分(六一)

慶祝建國運動會

表演斐然可觀

公學堂男女生精神活潑 足球戰尤特別精彩

關東州學校體育聯盟、關東廳體育研究所、共同主催祝賀滿洲帝國之大連初等學校聯合體育大會、已如期於六月十二日上午八時半、擧行於大連運動場矣、是日惠風和煦、天朗氣清、觀衆非常參加人數、約萬餘人滿日兒童精神非常活潑可愛時屆定刻、由會長御影池辰雄氏、致簡單之開會辭、繼演戲運動開始、首爲全體合同體操、次即公學堂之女生舞踏、題目、是(我等之喜)惟寄唯妙甚爲可觀接體操、掙繩、奪捧日女舞踏、及公學足球、騎馬戰、打人球、過頂竄球倒捧等、依次擧行之、其中特別與人驚訝者、即本年度之各公學堂男女生的服裝及各種表演、非常的齊整、實開公學堂以來未有的新紀錄尤其西公和土公及沙公等表演的足球更特別精彩有趣計共爲四隊、西公出甲乙兩隊甲隊對沙公、乙隊對土公評判爲伏公教員劉元英氏、時間於午後零時二十分開賽結果西公甲隊以一對零比勝沙公、乙隊以零對一敗於土公最後 西公甲隊、又與土公作決勝戰、結果又以二對一比西公勝、各隊成績與實力均不差上下、聯絡亦頗有方惜缺少射力、總之各隊如再加相當訓導、則前途不可測也、全場告終、直至午後二時餘、始由全體三唱萬歲而散盛會、玆將各足球隊出場氏名與成績列后

土公（前半〇—〇 後半一—〇）西公乙
西公（前半一—〇 後半〇—〇）沙
西公（前半一—〇 後半一—一）土公

△沙公 孫世連 呂朴發 鐘增善 孫連德 吳遠聲 劉德玉 楊進壽 徐謙禮 韓金樹 張玉鵬 王義堂

△西公甲 張經和 徐雨時 王憲臣 商傳貴 王清漢 黃培恩 趙鴻仁 孫滿堂 唐守章 劉懋仁 李雲祥

△土公 張洪壽 于洪玉 唐瑞堯 王德全 張蔭先 趙步雲 王文庚 程遠[illegible] 馬長湖 賈中立 史大法

△西公乙 金謙讓 馬國成 潘忠珍 劉積成 史國寶 羅世勳 韓行儉 高洪金 姜魁五 胡永漢 王樹屏

大連西崗

新昌號綢緞呢絨百貨店

電話 門市部 長四九〇四 批發部 三八四七番

交夏新到

歐美流行 西服料
精美閃花 曼歌縐
維新雙閃 梅蘭紡
時髦普印 迎春紡
特色絨花 芬芳絨
美麗洋花 蝴桃縐
震旦新出 貝叶縐
提花奇巧 回力紬
定價劃一 大賤賣
歡迎顧主 來爹觀

順時合代的 春衣夏料 均 大帮到齊 爲 生活提高 决 定價低廉

大連西崗新開大街

永裕綢緞百貨店

批門發部 市部 長電話 五八六九 五二四六番

備有中西服裝 備有清爽美景 逐意維新 歡迎來賓

大連 華春照像館

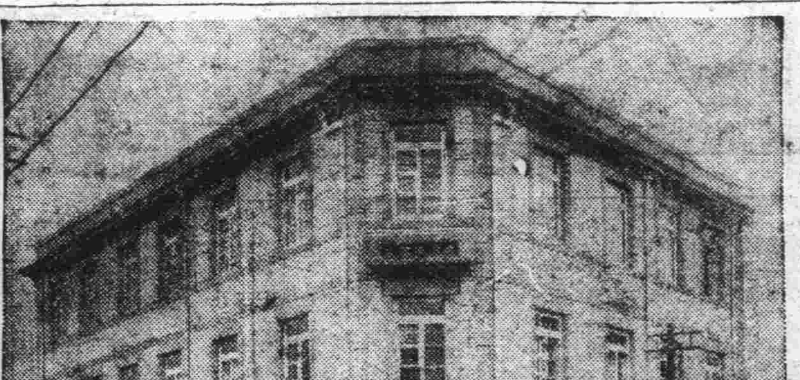

添蓋三層樓房清潔寬濶備有洋服戲粧任客採用

大連市平和街六番地 電話八六七二番

索閱章程請附郵票壹分寄新京滿洲郵政局私函信箱第二號交本會即寄詢問事件請寄新京滿洲郵政局私函信箱第三號即覆

新式簿記招函授生

投課方法、通信、教授、學者自宅獨習、畢業日期三個月速成考試及格發給證書、全期學費國幣拾圓講義費在內、年齡不拘男女兼收

駐京 大連銀行簿記講習會

高級新車 司機殷勤 長途無憂 貴客歡心 大連市日新街八

本小利薄 恕不掛賬 大安汽車行 現金主義 貴客原諒 電話八七二四 八三四四番 夜間用六八〇六

歡號開設有年極承各界推許今値五週紀念減價酬謝平素惠顧一月爲度勿失良機 五月二十日起六月十九日至

五週紀念大減價

樟木箱 頭號特價大洋一〇、四
頭等皮箱 武號大洋 七、四
福建彫刻物七扣、象牙麻雀八扣、紅木器八扣 六、四

大連奧町四六 恒大公司

生徒募集

◎滿洲一◎運轉練習場有模範的練習線
◎滿洲一教師元爲日本第一之東京自動車學校之教師富有經驗
◎浦和一◎學費低廉
◎滿洲一◎寄宿金之費用便宜
◎滿洲一◎學校所在地爲大連星個浦之海濱空氣景色俱佳

大連市星個浦自動車運轉手養成所

春華医院

患癧 花柳 治療開始

內科 小兒科 外科 花柳科

醫學士 徐榮

早川醫院

齒科

大連市西通九十三番地 電話三九七一番

分院 金州新市街

電話商會

地點 常盤橋東西通入口路南

電話

買賣、無費辦理手續、並出貸薄利金融

大連市西通九三番地 電話商會 電話三八九〇

地址大連奧町裏街

公 宏濟大舞臺 記 電話二一七二五番

（舊歷五月初二日夜開演）

日▷ ◁戲
全體藝員 全本九龍擡頭 一齊登台
夜▷ ◁戲

准演續排神佛歷史奇情九音聯彈文武好戲

二本八仙得道

（七時半登場 各界請早）

敬告 新到大批棚布廉價出賣

逕啓者敝號新運到大宗各種棚布覆蓋野積倉囤等等雖經霆雨不至浸漏之慮如承賜顧價値從廉特此聲明

大連榮町一番地 同泰盛識行啓 電話三五〇三番

宜夏的新興衣料時髦的紗紬綢葛以及種種署防炎品大宗運到二樓提莊部綉花衣料照碼五扣門市部草帽七扣縱覽遂意歡迎參觀

陳列種類 門市部 化粧物品 環球雜貨 二樓 綾羅綢葛紬緞布疋 三樓 玩具磁器唱機唱片

大連市奧町五十五番 代表電話四一八七番

德泰百貨店

高價收買 滿洲各府縣志

敝局刻爲蒐集（滿洲各府縣志及關於各府縣之財政田賦整理報告書等特以高價收買各地土紳凡有斯書籍者如肯賣時請即通函示知該書之名稱卷數册數以備磋商是幸

大連市監部通百十一番地

靑年書局

月星老牌

國華膠皮鞋

要認明月星牌國華膠皮鞋斯界第一家製品求精良售價低廉輕貨薄利多銷各處有分銷

兼自運銷各處優美膠皮靴鞋應有盡有價錢克巳

總代理店 合資會社 大連洋行

大連市連鎖商店街 電話長六〇二五・二二五三

經濟

特產俱軟弱交易稀薄
鈔票初疲晚續落
大條倫敦紐約孟買一致報跌
日美低落中美未動標金反騰

據本報十二日專電、海外市況、倫敦大條期現均報疲、查現市爲十九便士十六分十一、期市十九便士四分三、紐約亦落、爲四十五仙孟買亦告跌、爲五十五盧比八分一

外國匯兌日美低下六仙、爲卅弗六仙、中美未動、爲卅三弗廿五仙、美英低落、爲五弗六仙八分一、英美五弗五仙八分七、日英同事、中英一志三片四分三、英法七十六佛郎五〇云

上海十二日電訊、美國銀法案已照原案通過、寶瑪斯及其他修正案均否決、滬標金市場接到此項電報後、市情反騰云

又銀法案內課稅一項、鑛山及製造業者無稅、上海十二日又電、標金市場接到銀法案、通過上院電後、若以此爲出空之材料、未免過於腐舊、一部期許對銀免除課稅之投機者、今接此電不無意外之感、急於訂空、金價小快

閑正金銀行、爲套匯水約存一千條現貨云

本埠錢鈔市場、十二日前場開盤後、大勢雖稍額疲、但無若何變化、查現貨開價爲千一百十八元、遠期千一百十八元五角、安五百零五萬元、近期千一百十八元、安百萬元、遠期千一百廿一元、安六百五十三萬元、金兌小洋一二五四五、鈔兌小洋一三九八〇、大洋兌鈔九七〇五云

又本埠鈔票十二日晚市開盤後、繼續傾落、查現貨降至千一百十四元、安廿萬元、遠期降至千一百十六元、安廿九萬元、金兌小洋一三九八〇、大洋兌鈔九七〇二五云

本埠特產市場十二日開盤後其正值買氣薄弱之際、又加空風強硬、以致趨於軟勢之高大豆、今晨油房帮賣付甚多、又逢鈔票軟疲、雖有北地帮小付作存、亦無影響、仍呈疲弱、豆餅依然人情不佳、市情穩疲、豆油亦復閑散、平平而已、高粱因鈔票低落、行市雖較看硬、但以時屆端陽節令、一般人不肯作事、總觀全場、交易極爲薄弱、查現貨大豆成交額、三井二十五、豐年二十、油坊五十五共安百車、豆餅三井、瓜谷、三菱、日清共安四萬八千片、豆油、三菱安六千六百箱云

美上週共買
五百萬銀塊
統計大約已達
四五千萬盎斯

華盛頓十二日電訊、美國政府十一日發表、於上週中共買五百萬盎斯銀塊、統計之催數、數不得知、大約已達四五千萬盎斯之譜、今後議會閉會後、政府能否繼續收買尙屬疑問云云

零銷麵粉須銷票

安東市商會、頃准稅局函開、本市各商號在市內零銷之面粉、同不銷票、對於稅收影響甚大、限定本日起、每至月終、持面粉稅票來局註銷、等因、總商會已傳知各商號一體知照、原文於下、爲佈告事、案准安東稅捐局、定字第六八三號公函內開、敬啓者、昨本市面粉營業、各商號、在本埠零星銷售之面粉甚夥、但回不銷票、而票積少成多、難免有頂用情事、對於稅收影響至鉅、相應函請貴會查照、希即轉知面粉營業各商號、由六月份起、每至月終、應持具面粉稅票來局註銷、並將以前積存者、截至六月十五以前、一律送局銷驗、以免流弊爲荷、等因、准此合行佈告、營面粉業各商號、一體遵照辦

兌舊幣暫緩一月

東豐滿洲帝國中央銀行經理劉子靖、對於舊幣兌換國幣各種宣傳、不遺餘力、前在奉天經分行頒舊幣將廢快換國幣宣傳漫畫、分發各界、很受歡迎、不足分佈、又請頒補發、茲聞兌換舊幣暫緩一個月、至七月一日實行停止、不再延期云

奉天五月下旬
發送特產數量

五月下旬、奉天驛特產發送數量如左(單位噸)

品目	數量
大豆	六〇
玉蜀黍	一八〇
高粱	三七六
粟	一、四一〇
雜穀	四〇五
豆餅	六〇
合計	二、四九一

招集會長技補會議
討論市場立賣
並往立賣場作實地研究

大連民政署地方課於九日上午十時、召開各會長及技補會議、討論市場立賣改善事宜、並於十日午前三時、齊至入船町立賣場實地研究、今將其討論事項錄次

一、立賣制度

甲、立賣之意義

所謂立賣即附近農產物、生產者自己送至市場、立於一定場之場所與買主直接販賣

二、未開設市場前、當地產品之販賣方法

甲、發莊業販賣者

乙、委託發莊業販賣者

丙、生產者將生產品送至發莊業之露市委託代理者販賣、發莊業徵收手數料

丁、生產者自己選定一定之地址與小賣商直接販賣

三、現在之立賣制度

本應生產者自己將農產品送至市場內之一定場所、生產者直接與上市者販賣、然生產者多將自已之生產品送至市場、以一定之手數料委託榮[illegible](即仲買人)販賣

四、右立賣方法之缺陷

甲、委託仲買人販賣之方法與仲買人有利、但與生產者不利

乙、與眞立賣之目的相異

丙、生產者因不熟知立賣之故違反市之制度

五、販賣方法

甲、立賣方法之改著

至好指導生產者自己直接與上市者講買講賣

乙生產者全員勵行立賣

丙、生產物不准於途中賣與仲買人或其他商號買賣必許送至市場立賣

丁指導嚴重選別榮果方法

新京過去三年間
工業生產統計
製材業發展其他皆不振

於新京工業生產品過去三年之製途額、統計如左

品目	六年	七年	八年
豆餅	一、〇二九、一六一枚	六六八、一九九枚	五五八、九二七
豆油	三、一五五、四五一斤	二、九一〇、三七二	二、三〇八、六五四
麥粉	八九三、二九八二枚	二四九、六一五	三一〇、五三六
燐寸	四四八三、九二〇打	一二、〇八四、一〇〇	一三、二四九、一〇二
高粮酒	九、八二二石	六、四一〇	五、四九二
醬油	四八九石	八六九	一、二九九
木材	一四〇、四三三石	一四六、二九七	一五四、〇四
醬油	—	六六、六五三貫	四二、六五三

豆餅豆油麥粉高粱酒等、在新京工業雖界占重要地位、但皆不振、僅有製材業國都建設事業之進步頗呈發展矣

中國建設銀公司
創立大會誌詳(上)
通過章程決定資本千萬
選出董監總公司設上海

上海特訊建設銀公司定六日開首次董事會、七日開首次董監聯席會議、又訊中國建設銀公司、自經全國經濟委員會常委宋子文等積極籌備以來、業已就緒、爰於二日下午四時在香港路四號銀行公會舉行全體股東創立大會、共計九萬六千七百股、當場通過章程、並票選宋子文等二十一人爲董事、張靜江等七人爲監察人、總公司設上海九江路一一一號、三日復開首次董事會議、茲將各情分誌如次

◇出席股東◇ 昨日出席者、計有宋子文、孔祥熙、張靜江、李石曾、貝淞蓀、張公權、李馥蓀、史量才、張佩紳、王寶齋、陳健安、國儲記、李道南、華記崔季鬪、國記饒韜淑、胡孟嘉、席德懋、葉琢堂、李稱蓮公謝作楷、王子崧、交記唐壽民、中國農工銀行齊雲青、吳眉孫、唐尉如、楊敦甫、鄒秉文、利記徐可亭、國貨銀行宋子良、宋子安、陳光甫、楊介眉、吳啓鼎、莊叔豪、金潤泉、鄭鐵如、錢新之、張詠霓、黃浴沂、胡筆江、黃奕住、徐純翩孫、遵濬陳田寬、黃伯權、葛祖光、范恩齡、王子厚、徐輔孫、王仰先、卡白眉、興記徐寄頃、興記徐新六、陸公記、葉扶霄、陸記許漢卿、吳震修、宋漢章、傅宗耀、吳若肇、周乾堂、周文、瑞金記、周作民、江浙銀行商業部周文瑞、城記吳蘊齋、盛昇頤、羅堂、孟文儲、三有堂、孔蔭堂、厚生堂、孔霞如、養和堂、馬笙和、瑞記、祥記、張漢城、劉晦之、馮幼偉、王伯元、楊燦之、于叔體、等九十八人、共計九萬六千七百股

◇開會情形◇ 四時四十五分各股東均已先後齊集、當即振鈴開會、行禮如儀、公推李石曾爲臨時主席、謝作楷司儀、姚永勵紀錄、首由主席報告出席人數爲五十八人、即共十九萬六千七百股畢、即由姚永勵代表主席報告籌備經過情形後、仍由姚氏將章程逐條宣讀、全場正通過、繼即舉行票選第一屆董事及監察人、當推張佩紳檢票、周守良唱票、結果、孔庸之宋子文、等二十一人當選爲董事、張靜江、葉琢堂、等七人當選爲監察人、至九時正、事畢散會

◇籌備經過◇ 由姚永勵律師代表主席報告籌備經過情形署謂、本公司自經孔庸之、宋子文、謝作楷、張靜江、李石曾、等諸先生、暨全國金融界、經濟界、諸領袖、鑒於國內工商業、及各種企業之不振、亟需圖謀救濟之策、認爲除集合國內資本、扶助國內企業及工商業、予以指導監督、實無以自存、故於去年底、發起組織本公司、迨至四月十八日、方能將募股章程等件、送呈社會局備案、呈請財政部核准、於四月二十四日、奉社會局令、准予備案、五月二十八日、奉財部令、准予核准、查本公司額定資本一千萬元、全係本國人民收集而成、茲已全部收足、分存本國各銀行、依法自應立即召集創立大會、爰於五月三十一日中午、在九江路大陸銀行六樓本公司臨時辦事處、召開發起人會議、並呈請社會局派員以臨創立大會、以資監督、以上係本公司籌備之經過情形云、請各股東將章程逐條討論云(未完)

日春蠶收穫估計

東京通訊、農林省發表、日本早場地方二府共二十四縣於五月末繭收穫估計、有二十零二萬一千六百貫(內有白繭九百八十五萬四千一百四十貫其餘剩者爲黃繭)比較去年實收減少百九十萬二十四百十九貫(約有八分八厘之減收)云

美上院可決
銀法案

華盛頓十二日電訊美上院根據五月廿二日大總統教書、於十一日可決銀法案

全英消費
合作社聯會
蘇聯代表演說

倫敦電訊、英國消費合作社聯合會大會、在里列開幕、蘇聯聯合會中央代表伍里出席演說、受聽衆掌聲一與蘇聯萬歲一呼聲之歡迎、伍里述說蘇聯消費合作運動之發展、及社會主義建設之成功、伍里述及蘇聯剷除失業、及爲和平而奮鬪事、最引起大會出席人之興奮、伍里請大會出席人擁護此奮鬪云

商情

本埠特產(十二日前場)

品目	月份	開盤	收盤
大豆	袋	三、五三	三、五三
	六月	三、四五	三、五一
	七月	三、四七	三、五三
	八月	三、五三	三、三六
	九月	三、三六	三、四四
	十月	三、四〇	三、三九
豆餅	現貨	二、一〇〇	二、一一〇
	六月	二、一〇〇	二、一〇〇
	七月	二、一〇五	二、一〇五
	八月	二、一三〇	二、一三〇
豆油	現貨	九、〇〇	九、〇〇
	六月	八、九五	九、〇〇
	七月	九、〇〇	九、〇〇
	八月	—	—
	九月	九、〇五	九、一五
高粱	現貨	一、六六	一、六六
	六月	一、七〇	一、七一
	七月	一、七五	一、七五
	八月	一、七九	一、七九
	九月	一、八二	一、八二

(十二日後場)

品目	月份	開盤	收盤
大豆	袋	三、五一	三、四四
	六月	三、四六	三、四三
	七月	三、五三	三、四五
	八月	三、五五	三、四八
	九月	三、六六	三、五三
豆餅	現貨	二、一〇五	二、〇九五
	六月	二、一一〇	二、〇九〇
豆油	現貨	九、〇〇	八、九五
	六月	九、〇〇	九、〇〇
	七月	九、〇〇	九、〇〇
	八月	九、〇五	九、〇五
高粱	現貨	—	—
	六月	一、六九	一、六九
	七月	—	—
	八月	一、七六	一、七六
	九月	一、七九	一、七九

本埠錢鈔

▲大連鈔票(十二日前場)

	現貨	高	近期	高	遠期	高
開	一一一、八〇	一一一、〇〇	一一一、八五	一一一、一〇	一一一、〇〇	一一一、一五
收	一一一、五五	一一一、四〇	一一一、五〇	一一一、四〇	一一一、六五	一一一、五五
成交額	一〇〇萬		五〇五萬		六五三萬	

十時 鈔對金 一二二五 鈔對洋 一三九八〇 金對洋 一二五三〇

▲大連鈔票(十二日後場)

	現貨	遠期
高	一一一、四〇	一一一、六〇
低	一一一、四〇	一一一、七〇
成交額	二〇萬	二九萬

鈔對金 一二六〇 一二八〇 鈔對洋 一三九八〇 一三九七〇 金對洋 一二五二〇 一二五三〇

電報匯兌(十二日)

倫敦銀塊 一九便士十六分三一

同期市	
紐約銀塊	四五仙〇分〇
孟買銀塊	五五留比八分一
英美匯兌	五〇大仙八分一
日美匯兌	三〇弗〇〇
中美匯兌	三三弗二五

▲美棉: 現貨 一二仙一五 七月 一二仙九八 十月 一二仙二一 十二月 一二仙三七 一月 一二仙三九 三月 一二仙五〇 五月 一二仙五九

▲印度棉花: 奔哥爾 二一四盧比 布羅其 一九三盧比 奧姆拉 一四三盧比

▲神戶日美 開盤(賣)三〇弗〇〇 收盤(買)三〇弗一六分一

▲神戶日英 開盤(賣)一志二片八分〇 收盤(買)一志二片八分五

▲匯豐掛期(十二日): 東匯 一〇七元五〇 英匯 一仙三令便士三分之 美匯 三三弗〇〇

▲上海標金: 開行 一〇七元二角 最高 一〇三元四角 最低 一〇六元五角 收盤 一〇三元〇角

▲上海外匯: 東匯 一〇九元二五 英匯 一先令三便士五六 三一弗八三五 一先令三便士六二五 三弗八七五

商品市場

▲大阪三品(十二日前場)

限	前場開盤	後場收
六月	二四七〇	二四九〇〇
七月	二三六五	二三六九
八月	二三三〇	二三三四
九月	二三八七〇	二三八九
十月	二三四〇	二三四〇
十一月	二三三〇	二三三〇
十二月	二三二五〇	二三三〇

▲大阪棉花 開盤現貨 六二、一〇

▲大阪三品(十二日後場)

限	前場開盤	後場收
六月	二四九〇	二四七八
七月	二三九四〇	二三七七〇
八月	二三九〇	二三三〇〇
九月	二三八〇	二三七〇
十月	二三三〇	二三三五
十一月	二三一〇	二〇九二〇
十二月	二二〇五〇	二〇九二〇

▲大阪棉花: 開盤現貨 六二、七〇 定期 六一、〇〇 收盤現貨 六三、三〇 定期 六三、五〇

▲大阪期米: 開盤 現 二五、九二 中 二六、二七 期 二六、六五

▲大連股票 五品期 二五、六〇 二四、七〇

▲同短期 豆新期 二五、三〇 二四、三〇 五品新期 一六三、〇〇 一六二、九〇

▲神戶豆餅 現 二、三三五九 中 二、三三六三 期 二、三三七四 現 二、三五七 中 二、三六二 期 二、三六〇

▲大阪期米 定期 六二、〇〇 現貨 六三、七五 定期 六三、七五

▲東京期米 現 二五、九一 中 二六、二八 期 二六、六五 現 二五、九〇 中 二六、二八 期 二六、六五

▲仁川期米 現 二六、一五 中 二六、四九 期 二六、六九 現 二六、一四 中 二六、四〇 期 二六、六三

北地行市(十一日前場)

▲奉天奉票對金票 現貨 [illegible]六、五〇

▲奉天國幣對金票(奉大)(國幣) 現貨 一〇六、三〇 一〇六、三〇 定期 九三、八〇 九四、〇〇 高 九四、一〇 九三、八〇

▲開原國幣對金票 現貨 一〇六、五〇 一〇六、五〇

▲奉天國幣對鈔票 現貨 一〇五、〇〇 一〇五、〇〇

▲新京國幣對金票 現貨 一〇六、七〇 一〇六、七〇

▲哈爾濱國幣對金票 現貨 一〇六、五五 一〇六、五五

(安東)(平銀) 現貨 匯兌 七二、三〇 近期 一五二、九 遠期 高 一五二、九

哈爾濱(大豆) 六月 五、七五 七月 五、七五 八月 五、二五 九月 五、〇〇

同(小麥) 六月 三、四〇 七月 三、三五 八月 三、三〇 九月 二、七五

▲印度麻袋 三留比八分五 三留比六分一 匯兌行 一二留比四分一 ▲塩扛袋 ▲扛袋

▲橫濱生絲 前一節 前二節 限 六月 四八〇〇〇 四七〇〇 七月 五二三〇〇 五二三〇〇 八月 五二三〇〇 五二三〇〇 九月 五二一〇〇 五二三〇〇 十月 五二一〇〇 五二三〇〇 十一月 五二三〇〇 五二四〇〇

▲仁川期米 現 二三、五九 中 二三、六六 期 二三、八一 現 二三、六〇 中 二三、七〇 期 二三、七七

▲東京米期 現 二五、九四 中 二六、三一 期 二六、六九

▲公主嶺國幣對金票 現貨 一〇六、〇〇

▲奉天奉票對金票(十二日後場) 五六、六〇

▲奉天國幣對金票 現貨 一〇六、三〇 近期 九三、九〇 高 九三、九五

▲奉天國幣對鈔票 現貨 一〇四、九〇 一〇四、九〇

▲開原國幣對金票

▲新京國幣對金票 一〇六、五五 一〇六、五五

▲哈爾濱國幣對金票 一〇六、五〇 一〇六、五〇

(安東)(平銀) 近期 高 遠期 高 一五二、五

哈爾濱(大豆) 六月 七月 八月 九月 五、四五 五、四五 五、五〇〇

哈爾濱(小麥) 六月 三、四二五 七月 三、四五〇 八月 三、三七五 九月 二、八七五

▲公主嶺國幣對金票 現貨 一〇六、〇〇

各地發送量

地	大豆	高粱	豆餅	雜粮
開原	一車			
新京	一六車		一九車	一八車
公主嶺	一五車	四車	八車	
四平街	五車	五車	二三車	一二車
大連	二五車		一二車	四三車

華美萬應馳名藥膏

此膏功用極廣凡一切皮膚諸病及血毒所致之瘡癤疥癬疹癰疽瘰癧惡疔惡瘡痔漏楊梅小兒胎毒蚊蟲咬傷潰爛諸症一經搽敷無不奏效神速且愈後皮膚如初全無疤痕之患誠爲外用之良藥也

「山東煙台」華美大藥房出品 分行大連華美大藥房

百利戒煙片

每瓶現洋兩元 輕癮一瓶重癮三瓶

德國百利藥廠出品本藥性質溫平不乾燥不升降不補瀉補氣益血通腸寬胃清火解毒消癖退癮令癮者將至重之癮棄如敝屣雖下愚亦決定悔悟而返矣

八大特色

一、準能斷癮、又能逐漸戒除、愈後百病不犯
二、決無負藥毒藥、服後決不舌燥、全身發燒、而紅鼻耳
三、癮除後決無瞳孔散大眼花之弊
四、癮除後增進男女生殖機能、定廣子嗣
五、陰天後決不犯癮、愈後永無夢遺水瀉之弊
六、癮除後決不想再吸、即有吸者、開之必作嘔作吐
七、免去注射之苦、倘消毒不完、致有膿瘡之患
八、在短期間內將癮戒除、照常工作

奉垣各大藥房均有代售 外埠函購酌加郵費兩角

總經理 奉天小南門裏東路 興記大藥房

招募代派處

凡於省城各區以及附郭市鎮欲派銷敝報者敢請即來敝分社接洽不勝歡迎之至

發報迅速 待遇優厚

奉天商埠地十一緯路 滿洲報分社啓 電話 四二二四 四二六一番

大連汽船出帆

▲大連丸 ●開往青島上海 六月十三日
▲奉天丸 六月十六日
▲青島丸 六月十八日
▲長平丸 ●開往天津(天津湖航) 六月十三日
▲天津丸 六月十五日
▲長平丸 ●開往安東 六月十七日
▲濟通丸 ●開往安東 六月二十日
▲龍平丸 ●開往龍口登州府行 六月十四日
▲山東丸 ●開往基隆高雄 六月十五日
▲山西丸 六月廿五日
▲河南丸 ●開往新潟伏木敦賀 六月十六日
▲河北丸 六月廿六日
▲遼河丸 ●開往芝罘清津雄基 七月三日
▲河北丸 ●開往營口 六月二十日
▲煙台丸 ●開往阪神 六月廿四日

大連汽船株式會社

專屬貨客經理店 大連市敷島町永和公司 電話七八六八・七二七五
阪神航路專屬貨物經番 澤山兄弟商會 電話五二六五、四八一六
台灣航路商客取扱店 大連敷島町 丸一商會
乘船切符發賣所大連伊勢町 ジャパンツーリストビューロ 大連案內所 電話五五四五番

阿波共同汽船大連出帆

▲十六共同丸 ●開往芝罘威海衛青島 六月十四日
▲卅六共同丸 ●開往芝罘威海衛仁川 六月十五日
▲長山丸 ●開往仁川鎮南浦 六月廿一日
▲長山丸 ●開往天津 六月十六日
▲第十八共同丸 ●開往芝罘營口 六月十三日

阿波國共同汽船株式會社大連支店

大阪商船出帆

▲貝加爾丸 ●開往門司神戶大阪 六月十三日
▲西亞得爾丸 六月十四日
▲扶桑丸 六月十六日
▲哈爾濱丸 六月十八日
▲烏拉爾丸 六月二十日
▲特克馬丸 六月廿二日
▲烏蘇利丸 六月廿三日
▲亞米利加丸 ●開往上海福州基隆高雄 六月廿三日(入埠中)
▲長沙丸 六月廿一日
▲福建丸 七月五日
▲盛京丸 七月十二日
▲第一東洋丸 ●開往天津 六月十五日
▲白山丸 六月廿三日
▲日東丸 ●開往橫濱(掛今治) 七月一日
▲第一東洋丸 六月二十日
▲白山丸 六月廿八日

大阪商船株式會社大連支社 電話四一三七番

惠通行出帆

▲利通號 ●開往威海 六月十九日
▲昌平丸 ●開往芝罘 六月十五日
▲照國丸 ●開往門宇尾今 六月十五日
▲神祐丸 ●開往安東 月 日

電話 三八五一 六一一八番

日清汽船大連出帆

▲華山丸 ●開往上海青島香港廣東 六月十九日
▲唐山丸 六月廿六日
▲嵩山丸 七月一日

政記輪船出帆

▲公利號 ●開往威海 六月十五日
▲有利號 ●開往龍口 六月十三日
▲永利號 ●開往芝罘 六月十四日
▲加利號 ●開往青島香港廣東 月 日

大正十一年七月二十四日第三種郵便物認可 郵政管理局特准掛號認為新聞紙類

滿洲報

(本報價目)每月一圓四角六個月七圓八角全年十五圓郵票不收(外國除中國日本概加郵費)(廣告刊資)一行十二字起碼一日每行一圓特別地位加倍長期者另議以上俱以現大洋爲本位但朝鮮台灣日本內地即以日本金幣爲本位
大連市常盤町二十九番地 發行所 滿洲報社 電話
發行人 王子衡 印刷人 金念曾 編輯人 金駿章
THE MAN CHOU PAO 29-31 Tokiwacho Dairen, Manchoukuo.
昭和九年六月十四日

禮砲連發官民恭候中 秩父宮殿下蒞奉
降車受拜謁後命駕巡赴神社

奉迎秩父御名代宮殿下十三日之奉天朝來天氣晴朗萬里無雲滿日兩國五十萬之全市民均充滿興奮與感激十萬餘戶民衆無不高懸滿日兩國國旗鹵簿沿道一塵不起異常清淨午後零時五分列立於奉天驛構內及廣場之拜謁者滿日官民約到五百餘名均着燕尾服及滿洲國禮裝於零時四十分各至所定位置第一月台內有三毛〇〇隊司令官蜂谷總領事臧式毅省長于芷山奉天省警備司令官等滿日代表文武官員縱列及其他滿日代表其緊張空氣大有由月台四溢橫列敬候殿下御召列車到來直達於廣場浪速通之概是時直立不動之滿日代表者面上均微帶紅潮於午後一時十五分日章旗交叉之御召列車靜穆開至月台只聞一百一發之殷殷皇禮砲聲響於瀋陽城頭當由中村區長及伊勢助役恭啓車門時即見連日多忙毫無疲倦英姿颯爽之秩父御名代宮殿下駕臨展望車徐々降車由鐵田站長先導羽田鐵道部長伺候於殿下右側自驛貴賓室入口徒步向驛前廣場賜謁場由三毛〇〇隊司令官蜂谷總領事臧省長于芷山警備司令官在左後扈從並由三毛司令官領導殿下至賜謁場由山村參謀領導隨員在貴賓室正門前整列並有鹵簿者及由各地參集十二名之兵團長與隨行者同行整列此時驛前大廣場已充滿感激情景是時殿下由三毛司令官領導立於設置於廣場中央之高壇上時依司令官之號令列立拜謁者不待言即沿道一帶奉拜者一同名均一齊敬禮宮殿下對一同回禮後更由蜂谷總領事領導乘坐總領事館特備之新型汽車由沈瑞麟宮內府大臣陪乘時爲午後一時二十五分整列於廣場前之儀仗兵依棒槍號令當吹奏君代號於嘹喨聲中二十七輛之鹵簿車由扈從汽車二十餘輛隨行由浪速通郵便局前左轉琴平町一路赴奉天神社

奉天歡迎中 閻市長謹話

秩父御名代宮殿下於十三日午後一時十五分在五十萬奉天市民感激奉迎裏安抵奉天

奉天市長閻傳紱氏有如左之謹話

秩父御名代宮殿下以金枝玉葉之身負大日本帝國天皇陛下慶祝我皇上即位之重大使命雲煙遙遙於六日得恭迎入我國者於我皇室則勿論矣而吾等三千萬民衆之歡喜感激實無可譬此吾等以衷心之歡喜奉迎御名代宮殿下思滿洲國獨立以來滿日兩國間之關係誓爲同舟一家善隣盟邦之約舉朝望上下結成親善關係於政治上經濟上及軍事上有最緊密之關係且又以唇齒相倚而負復興東洋和平之大任此際兩國皇室得加如斯親密者恕不待言於垂給可保持滿國民永遠融和之範同時確信能增高我國在世界之地位而益鞏固東洋和平之基礎焉今也殿下在首都新京之重大使命於日夜繁忙之中而無些微疲勞之色精神愈壯今得奉迎殿下之光榮實爲我等未曾有之盛事與四十餘萬市民惟不勝恐懼感激耳諸種設備不備之點不勝惟有恐懼爲現祇希望殿下日滿諸事叶意同時體御心所存爲滿國親善事誓擬竭忠誠於玆披瀝奉迎亦誠並伏祈殿下身神安泰

殿下抵奉即往參拜 神社與忠靈塔
旋又駕臨三毛部隊司令部

於下午一時半御召自動車甫宮奉天神社時即由山內神官與弟子大總代奉天地方事務所倉橋副所長於庭前正門恭迎由山內神官先導又由倉橋弟子大總代引導對於在庭園內拜座恭迎之高齡者賜以答禮宮殿下參進於本殿階之下皇族拜座間由林式部長官扈從施以拜禮於拜殿時舉行列拜旋由山內神官與弟子大總代引導宮殿下復登御召自動車於弟子全體恭送中由大廣場正金銀行支店由大和旅館前右轉過富士町於一時四十五分駕臨忠靈塔由於大華表前恭迎之納骨祠保存會奉天地方委員關屋悌藏氏引導又由佐々木囑託先導參進塔內僅由林式部長官扈從隨員全體於塔下列拜宮殿下弔慰千古永眠之英靈後旋由佐々木囑託先導又由關屋員引導於恭送中於一時五十五分精神颯爽之宮殿下鹵簿由千代田通經馬路灣過三經路左轉駕臨三毛部隊司令部

十五日蒞航空廠後 由奉啓駕來連
關東軍司令部十三日發表

六月十三日午後三時關東軍司令部發表

秩父宮殿下於奉天六月十五日之行事預定如次

午前七時四十五分由行轅赴航空廠同八時四十五分由航空廠出發赴奉天驛同九時由奉天驛出發赴大連

秩父宮殿下 十四日行事
軍司令部發表

六月十二日午後三時關東軍司令部發表

秩父宮殿下於奉天六月十四日之行事預定如左午前八時十分駕出行轅赴野戰兵器廠於十一時二十分由野戰兵器廠出發赴故宮博物館於十一時四十分赴在大和旅館省長主開之午餐會於午后一時五十分由大和旅館出發赴北大營於二時四十五分赴奉天驛臨時兵營四時赴北陵道四時十五分抵北陵五時由北陵出發五時三十分歸還行轅六時三十分在行轅總領事主開之晚餐會

果成光昭青史之大任 於大歡送中離京盛況
仰英姿而感激官民惜別情殷 全權宮相外相等均隨行伺候

奉大日本天皇陛下聖旨爲慶祝滿洲國實施帝政遠路遙遙來滿於青史放輝於滿日兩帝國國交親善完成重大使命之秩父御名代宮殿下滯京一週間於舉全滿洲國之敬慕與感激之當中以捧呈宸翰及勳章之御儀爲始渡過多忙之日程於十三日朝在滿洲國宮廷及兩國官民之一大奉送裏駕離國都新京矣朝來市內由行轅至新京驛之朝日通沿道於夜來嚴戒奉送之滿日兒童學生各團體兩國軍隊及儀仗隊蜿蜒堵列至驛前而全市民亦各正襟雲集於所定之奉送場於午前八時前滿日要人高官以第一禮裝容姿整然陸續集於驛內以發車月台御召列車展望台爲中心日本側上長官以禁衛團一隊與右側滿洲國政府特任簡任簡補軍樂隊皆各定列以待

秩父宮殿下於午前八時十七分駕出行轅於同時二十五分抵驛前菱刈全權大使工藤侍衛官長沈宮內府大臣及林首席隨員以下一同扈從迎至發車月台肅然立於左右於奉送滿日要人上長官之最敬禮裡殿下登御召列車展望台時軍樂隊吹奏之莊重「君代」之音與禁衛兵指揮官凜然之「捧槍」號令同發車之汽笛以及萬民奉送昂奮之聲響震新京上空御召車乃靜然馳出矣眷懷不盡爲拳手禮之車上之殿下及滿日高官之感激之色呈以別離情景鄭國務總理等滿日要人矚中有離至何時亦不去殿下英姿之惜別之情如斯秩父宮殿下於六日着新京以來未得寸暇而渡過日程今亦未拜見其疲勞以爽壯英姿而離京矣菱刈全權沈宮內府大臣謝外交部大臣遠藤總務廳長長尾警務司長等爲奉送至大連皆隨行伺候矣

十三日秩父宮殿下退京之際共奉諸員如左

△日本側 菱刈軍司令官今岡副官林出書官鶴見書記官鹽原秘書官大場關東廳警務局長原田軍醫(以上至大連)西尾參謀長保田大佐田代憲兵司令官馬場中佐(以上至奉天)小林駐滿海軍部司令官山田副官(以上由奉天至大連)

△滿洲國側 沈首席接伴員遠藤許劉加藤小泉田中各接伴員(以上至大連)

△滿洲國政府代表 謝外交部大臣竹內民政部總務司

秩父宮殿下離京 滿日各方獻品
皇帝陛下賜與歷史的珍品 鄭總理大使館均爲照片簿

秩父宮殿下已於十三日御離京日滿各機關御獻上左記之禮物

皇帝陛下御贈品
一、碧玉之肆
一、黃玉之筆筒
以上均係歷史的珍品

△鄭總理獻上品
一、「滿洲帝國之全貌」照片威光紙
一、介紹滿洲帝國實情之像片簿四冊

△駐滿大使館獻上品
一、關於滿洲諸資料訂爲一卷之像片簿

△中央大興公司獻上品
貂皮、眞珠、砂金、等

建設與戰蹟 均撮爲照片 呈皇太后陛下

秩父宮殿下御滯京中即有行幸南嶺寬城子戰蹟御慰問之御意向奈因多忙無暇未有御行事之時間殊感遺憾南嶺國都戰蹟已撮爲影片同時將國都建設狀況之攝影擬獻上皇太后陛下爲土產物隨員講內氏特由滿鐵稻津庶務係長關東軍西川大尉在鄉軍八分會副會長下德氏引導十一日午後二時三十分至午後六時三十分四時間至新京各處將建設狀況及南嶺戰蹟一一均攝影以供歸國獻上皇太后陛下御台覽云

長尾民政部警務司長

奉送 秩父宮殿下謹話
菱刈司令官

殿下於十三日晨八時半離新京菱刈司令官謹話如下

此次秩父宮殿下以天皇陛下御名代爲慶祝滿洲國皇帝陛下登極遠道來滿完全達成使命滿日兩國之親睦愈將鞏固者在滿奉迎殿下之我等誠惶誠恐不勝感謝唯有感激不已余自殿下由大連上陸以來以扈伴員深感殿下之高德到處與滿日民衆以至大之感激余曾幾度感泣今舉二三實例即如在大連新京排列於道旁滿日人學校學生極敬虔之態度在滿鐵沿線拜謁御召列車之老幼男女及在沿線警護與日本軍隊警察官共任奉迎之滿洲國自警團敬虔之態度並在新京商業學校校庭一般至誠之奉迎余斯對滿日民衆至誠之奉迎所感動之實例數不勝數如殿下均以仁慈之溫容一一回答者洵令人不勝恐懼自大連至新京開在御召列車停車時均特至展望車後部對滿日奉迎者一一同作親切的回禮尤其駕臨新京衛戍病院之際特慰問傷病兵並賜以優渥之慰問詞余只有感謝與感泣云云

鄭總理大臣

當奉送滯京一星期間無事完成重任十三日就返國途中之秩父御名代宮殿下之際鄭國務總理大臣謹話如左

自日本天皇陛下御名代秩父宮殿下駕臨新京以來以多忙之日程在在都新京度過一週間今日得藏事啓駕而就歸途者誠爲可慶賀之事茲謹致奉送之詞

宮殿下滯京中對宮中儀式及各方面應酬視察等均以英姿光榮親臨而有使余對御名代宮殿下之精勵惶恐莫及者也尤其對各方面之實情均由負責關係者一一聽取觀此已可見宮殿下對我滿洲國國情如何關心之一般此尤令余恐懼不已滯在工事途中之國都新京中視察上之不便固不待言毫無安慰旅情何等之設備有愈使余不勝惶恐之至而宮殿下此次之來滿非只果成滿日兩國皇室間之親交實爲於滿日兩國國交上劃一時期之壯舉對此偉力實由衷心歡忭謹致歡詞聊表敬意並祝殿下旅程安寧

沈宮內府大臣

此次日本帝國秩父宮殿下來滿爲時雖僅數日然已備受我滿洲帝國朝野上下懇切之歡迎在秩父宮殿下已完成其使命歸國在我滿洲帝國朝野上下極盡其歡迎之熱忱雙方均可謂極端圓滿鄙人於此有兩種感想在此奉送秩父宮殿下之際竊願竭誠而披露之第一我滿洲帝國建立方始物力未充一切建設又多不完備所有物質上之供應大抵皆簡陋不免有不周到之處甚於宮殿下之享用舒適上誠不免有不周到之遺憾雖然我國朝野上下人人心中早知日滿關係應日加緊密故此次對宮殿下遂發生懇切歡迎之熱誠固不以物質爲重輕則物質上雖有缺略吾人更覺其足爲對殿下親密之表示希望宮殿下對吾人此種上誠全數載回以與日本朝野大小一一傳播而印證之則兩國今後之緊密關係必將以帝國下此次之來滿而更達頂點此蓋人人所無疑者也第二秩父宮殿下來到滿洲以儼然之態度備竭誠之歡迎矣於候秩父宮殿下之蒞臨風采英偉態度雍容又莫不有傾服敬仰之誠意今於其完成使命而歸國也復殷殷各致其依戀之忱此種情感固宮殿下之仁德有以致之然亦因日滿兩國有重大之關係而表現之者也所謂重大之關係者維何即日滿兩國應堅強保持其緊密之邦交藉以共保東亞永久之和平是也此義國人應已熟知鄙人所以不憚諄諄重言者則以秩父宮殿下之來滿實爲日邦交更進一步之絕大徵證故於其去也再向國人一提醒之并望將此次情誠印象於心目中勿以事過境遷而或忘也

謝外交部大臣

滿洲帝國最初國賓之日本帝國秩父御名代宮殿下今日完成使命啓節歸國矣殿下奉命恭代來聘使命重大之意義深厚非待再言此重大之使命今已順成實爲國際上最有價值歷史上日滿國交上一幕既殊堪紀念之可爲殿下賀而我國亦深堪自慶因殿下之來聘而使我滿洲帝國在國際間之地位愈益增高此又爲我國朝野臣民所深以爲光榮而感謝者殿下在京期間人民歡欣鼓舞之誠非筆墨所能盡惟是國都建設方當草創供應設備諸未完善此則惶恐愧憾引爲不安者耳殿下在國內軍務至爲繁忙今特撥冗來聘實爲莫大光榮尤深感激本人奉命迎送迭沐恩榮局勝慶幸今於殿下啓節之日恭祝利涉長途平安歸國無任企禱之至

接華方通告 藏本氏生存
在南京郊外明孝陵

十三日午後二時五十分日本總領事館陸軍武官室接到首都憲兵司令谷正倫以電話通告謂藏本副領事現在明孝陵生存云云爰即急派高橋武官前往該地(十三日南京電)

就失踪之藏本副領事行方中國側官憲舉其全力進行搜查事件後經過六日於十三日午後一時已判明在南京市郊外明孝陵生存就該副領事在如何之經路下至明孝陵者目下在探查中(十三日南京電)

挨戶大搜索 兩日艦亦開到

日本總領事十二日對汪精衛提嚴重警告因此國府當局對於藏本案之搜索愈加緊張今者已於南京全市挨戶調查以作無隙不入之大搜索以期最短期內即得奏效一方日本海軍第廿六驅逐隊之檜號及海防艦對島號兩隻均開抵南京擔任警備(十三日南京電)

上海外人震驚 各報極爲注視

發生藏本事件僅以事件發生於標榜近代國家建設之國民政府首都關係者爲代表一國之外交官一事已足爲滬上外人社會異常震驚而搜查數日猶未發現線索對中國方面之態度益爲疑惑自十一日各報均揭社論作重大之關心凝視事件之成行云(十三日上海電)

藍社之排日團 須澈底一掃

南京來電藏本事件推定中國憲兵司令部內之藍衣社員計畫所爲而該等以排斥親日派之汪精衛爲目的故日本方面以此機會必須徹底一掃藍衣社內之排日團體已部署完全嚴重監視中國方面進行搜查(十三日上海電)

日使館發表聲明書 正式交涉經過
須磨總領事已會見汪精衛 會見後談話及通告之趣旨

關於藏本事件於十二日午後日本駐華公使館發表如左之聲明書

對藏本失踪事件公使館非常憂慮惟因尚未判明眞相故未至發表意見之時期

以現在措置認紀明本件之眞相爲最重要者故已分別完成必要手配從事件之眞相相信早晚必可分明爲使此時期日早一日故希望中國側蓋爲努力(十三日上海電)

關於藏本事件於十二日午后三時會見汪精衛投正式交涉第一彈之須磨總領事語云

今日會見汪精衛就藏本失踪事件說明迄至今日之事情要求中國側作有誠意之搜查同時就中國側之責任嚴重喚起注意

因之藏本事件以須磨汪精衛之會見移於正式外交交涉依中國側之誠意如何日本當局必考慮以斷然之態度出第二段手段云(十三日南京電)

自藏本事件發生以來經過五日中國當局仍稱無有何等線索今鑑及中國毫無誠意須磨總領事據東京到來之訓電訪問外交部長汪精衛氏面交日本第一次之嚴重正式通告謂其責任始終應由警備責任者之中國方面全負其咎又在歸國中之第三艦隊參謀長高須大佐決由上海赴南京當即野大佐偕同駐南京海軍武官岡訪問須磨總領事嚴重討論藏本事件而有野書記官岩井書記生亦抵上海與須磨總領事商討各事南京總領事館頓呈一段活氣(十三日南京電)

廣田外相與外務首腦部協議之結果決定訓電十二日正午須磨南京總領事通告汪兆銘如次之趣旨次日須磨總領事擬會見汪兆銘

一、帝國政府要求中國政府以誠意至急調查而解決事件
一、中國政府處理錯誤如發生不可測事件其責任在中國
一、帝國政府在事件判明後向中國政府保留要求陳謝與處罰責者保任賠償將來損害之權利

關於藏本事件日本將執之措置十二日晨高須第三艦隊參謀長高橋陸軍武官岡野海軍武官有野書記官等重要協議之下須磨總領事俄然於十二日午後三時訪問請求外交部長汪精衛氏中國方面誠意披瀝並提出强硬要求搜查之方針等同時通告對此惹起之一切責任均在中國方面對於該事件已開始正式交涉云(十三日南京電)

蔣介石急歸京
與汪等各要人協議對策

據中國方面消息蔣介石鑑於藏本失踪事件重大化予定十四日由南昌赴南京與汪精衛以下要人協議對策(十三日南京電)

藏本氏遭難時之狀況由所有之角度觀之當推斷爲蔣介石之直屬憲兵隊系統便衣隊之預定計畫惟因無物的證據之實證尚未抗議如確實證據之結果確定事實因對蔣介石之軍憲將及重大之影響故預定十五日返南京之蔣介石時於南昌關於本事件善後對策與對日本態度開重要會議以研究已之手段云(十三日上海電)

華北各報慎重

關於藏本副領事失踪事件華北各報均以慎重態度作極力避免刺戟日本側之報道十三日大公報論說如左

藏本副領事在中國無私敵中國現在與日本之間無引起事件之理爲反動分子企圖破壞中國政府對日外交則該氏不適合資格如爲政治的陰謀必狙較有力者亦有說個人的原因者但無證明方法總之不外爲奇怪事件日本方面關於個人事件之態度可謂良好中國方面又舉全力努力究明眞相萬事在未判明眞相前暫無可言云云(十三日天津電)

希望日本 態度緩和
鄭參事官訪問守島課長

中國公使館鄭參事官於十二日午后四時四十分赴外務省訪問守島東亞局第一課長關於修理中國軍艦寧海求斡旋播磨造船所後就藏本事件約亘有一時間懇談中國側亦以當中日關係漸呈好轉之際發生斯等事件引爲遺憾懇請日本臨此事之態度緩和中國政府亦必速使事件眞相明瞭約以誠意作最善之努力守島課長當確言今回之事件以外交官在警戒嚴重區域而行方不明云者乃爲重大事件若如想像果爲以陰謀而失踪時日本不問南京政府之意向如何對此未見類例之不祥事件不外出以帝國政府當然應執之措置鄭參事官亦爲諒解於午后六時辭去矣(國通十三日東京電)

日僑民大會 決議總撤退

南京日僑十二日開官民合同大會鑑於藏本事件之惡辣性此時在未得徹底的解決之前日僑之生命財產難期安全議決總撤退(十三日南京電)

南京居留民團基於十二日評議委員會決議定今明日中緊急開居留民會關於藏本事件決議請願日本政府速以强硬周到之態度執徹底的糾彈中國官憲責任之手段已電達陸軍海軍各大臣及有吉公使矣(十三日南京電)

要求保證日僑 生命及財產
二次評議會 決議之二案

南京居留民會十三日午後三時在日清碼頭開第二次評議員會協議結果懇請須磨總領事希望徹底解決事件並要求中國方面嚴重保證將來日僑之生命財產該決議之二案已移交民會即行實行矣(十三日南京電)

領館至下關間 嚴重查戶口
警憲協力搜查

首都警察廳憲兵司令部奉汪精衛嚴命朝來舉全力協力搜查對自領事館至下關沿道附近之人家作嚴重之戶口檢查同時利用警察犬擴大搜查網及至郊外但未得發見線索又首都警備司令部十一日午后配布藏本副領事照片一千二百餘張同時發表懸賞發見藏本氏者贈與一萬元報告居所者贈五千元云(十三日南京電)

在華外人 企圖離間
日外省警戒

關於藏本副領事失踪事件在華外人與南京側之宣傳相結誣告日本放出使列國誤解日本眞意之惡聲以企離間中日日外務當局對此已加警戒督促南京政府糾明眞相向外使臣供給情報以研究封鎖惡意之宣傳之手段云(國通十三日東京電)

安欽由贛回寧
外傳返平說不確

安欽大師自由京赴贛謁蔣業已多日現在贛公畢於十一日偕蒙藏委員會委員長石青陽以及委員等登輪返京聞安欽大師在贛謁蔣委員長除報告返藏經過及承受達賴親筆書翰開西藏民衆歡迎班禪入藏接洽結果頗爲圓滿故班禪入藏俟蔣與班禪商洽後將見決定外傳安欽大師將返平說不確(十三日南京電)

韓復榘到漢

韓復榘在贛公畢已啓程來漢謁張學良訪何成濬途經九江曾登牯嶺稍作勾留(十三日漢口電)

推負責人 整理憲草

立法院憲法初稿審查委員會於十一日下午在該院舉行憲草委員會議討論結果將憲法草案全部分檢查並推定負全責人整理(十三日南京電)

傳作義赴贛

傳作義十一日謁張學良訪何成濬張群晚赴贛謁蔣(十三日漢口電)

陳公博在滬 與工商接洽
十三日回南京

陳公博正與上海工商界領袖有事接洽準於十三日進京(十三日上海電)

今日本報出版三大張

閣議通過後 給與金改正案
本星期末完成

康德元年度滿洲國政府之歲出豫算於主計處與各部間再三折衝業誌前報因本豫算有許多須堪注目之新規項目如給與金之改正尚在審議中經最初之議十三日下午閣議行過日若右之修正案至本星期末定案作成時即可公布

殘匪二百餘 又竄至虎坑

永定赤匪自金手竄到苦竹撫竄至龍潭經國軍追擊又竄虞坑僅餘二百餘(十三廈門電)

聲明街基大照被焚

敬啓者茲於國二年六間買臨江縣城糧市街路西街基一段東西長八丈南北寬八丈四分東至街西至美德海南至于子岸北至劉文亭計地畝八分當經繳價投稅領有官發戶管放存箱內臨城事變之時倉荒出外避難未能攜帶房屋連此項街基地照同時被焚特此登報聲明

胡雁慶謹啓

恭頌長白縣翟縣長德政

溯自長白縣事變以來胡匪猖獗出沒無常男女老幼顛沛流離幸蒙我縣長坐鎮維持地方整頓商務佈置健兒盡力剿匪救民於水火萬難之中是以民得安居樂業縣長之政聲有口皆碑農商等一體恭送匾額並立德政碑以酬盛德追思縣長坐鎮長白縣業六載愛民之政無可酬報是以登諸報端而頌大德而表鴻恩

長白崔子俊謹啓

葦塘照計銷作廢聲明

啓者敝東因成永借貸伊八之款不還訴訟三年之久承法院判決依法查封伊八除十不動產坐落大東溝南滸子葦塘一處計六張共四百七十八畝零七分七厘佈告拍賣至期經金君投標依法買去照章已發給管業證書外並將東縣公署所發九分七厘其子孫立柱領名塘照七百十七畝九分七厘已經註銷作廢法院佈告在案恐未週知特此聲明

周序東謹此聲明

永昌號成記聲明

敬啓者茲爲永昌號前執事人朱德芝因有高就辭退業經邀同中見人將東西兩股所應得之餘利如數清出今將永昌號改組爲永昌號成記繼續營業另聘安仁亭爲執事人所有以前永昌號之圖章及朱德芝之小印向無擔保債務立借據及爲人名承保等事設有以上各項情節限定七日內親來敝號聲明更換過期無論何時發生敝號概不負責恐未週知特此登報聲明

昭和九年六月九日

永昌號成記聚東啓

大連市浪速町四番地永和利內 電話二一四四三番

敝人朱德芝之啓

敬啓者茲爲敝人朱德芝於昭和八年受任永昌號執事之職今因另有別就聲明辭退當將敝人經手東西兩股及應得之利如數清出此後對於永昌號成記生意盈虧概與敝人無干除以前永昌號之圖章及敝人之小印從無擔保債務立借據及爲人名承保等事設有以上各項情節限定七日內親到永昌號面同敝人更換過期以後無論何時發生敝人概不負責恐未週知特此登報聲明

昭和九年六月九日

未亡人叢欽氏拜啓

未亡人叢欽氏故夫叢澤珠生前與附伴兩家出資在本連信濃町市場內第三十九號開設裕興福青物生意於康德元年五月二十五日徹底清算將兩家帳目動產及不動產同衆作價兌與附伴兩家平均分配所有物貨當交不欠除還外存所得餘利東西股分領尚有餘之積欠款金找算清楚自此之後裕興福生意盈虧概不與附伴兩家相干西股亦領清絕斷藤葛再無異議從此業主名義更替孤子叢樹茂繼續向後川往收支一切手續以裕興福成記印章通用有效遠近恐未週知登報奉聞當祈惠顧如常光照乃荷特此

聞

國曆六月四日卯時我顯考叢公慶閣諱丕吉壽終於西安縣公署內宅正寢享壽七旬有一歲謹遵慈命詹於國曆六月廿九日成主五月三十日發引回櫬海城原籍浮厝恐訃不週特此報聞

孤子叢東藩泣血稽顙

通訊處西安縣公署

對藏本事件不欲擴大 以局地問題提出要求
責任者陳謝賠償損害保證將來
閣議後外相對須磨發出之訓電

就藏本事件廣田外相於十二日閣議已披瀝重大決意閣議舉今後措置決一任廣田外相於午後向須磨總領事發出訓電使於十三日再訪問汪精衛以示帝國政府之斷乎意思惟日方亦不使事態擴大局地問題爲
一、國民政府責任者以文書陳謝 一、賠償一切損害
一、處罰責任者 一、保證將來
提出此案要求若中國仍持從來不誠意態度則出以斷乎處置云(國通十三日東京電)

軍縮會無結果閉幕 續會期未決定
仍各以德之復歸軍縮爲言

在閣會起首由英法兩國代表發生論戰引起波瀾之軍縮一般委員會嗣後以完成之妥協決議案始得彌縫其破裂於十一日已無事閉幕擧行一般委員會者乃爲自一九三三年十月德國政府以要求軍備均等爲理由宣言脫退一般國際軍縮會議以來第一次之擧故均期待能獲得何等具體的事績或能明瞭確認軍縮事業之失敗漸次導及一般國際軍縮會議藉此或能謀得一局面之轉換不想毫未採取上述之途徑僅議決
一、企圖德國政府復歸
一、設置安全保障委員會
等空疎內容互相茶話即行告終要之仍不外調整「德國政府若不復歸一般國際軍縮會議軍縮事業即無進展希望」英國代表以下之主張與「德國復歸須以確立安全保障爲先決要件」法國政府及小協商國之見解藉以避免會議決裂而已然而英國政府代表於十一日會議席上既言明不能參加安全保障條約決無使法國政府滿足之安全保障條約實現之可能在法國政府之安全保障要求不實現範圍內德國政府之軍備均等要求亦有貫徹之廣是以在國聯下之軍縮事業順利達成仍屬困難觀諸一般委員會未決定何等續會期日即行散會者想亦爲脫出難局有鑒及此之結果云(十三日日內瓦電)

爲期確立通商政策 設海外貿易局
日外務當局審議中之要案

爲期確立通商政策關係當局已研究整理此等機關外務當局以爲有力案正考慮中即爲設置下列三部制海外貿易通商局案是也該通商局分爲下列三部
△通商部
變換現在外務通商局使擔負運用通商政策
△貿易部
變換現在商工會貿易局擴張銷路設置在外陳列館等調查部與
△通商參謀本部
變換外務省通商審議委員會蒐集情報聽詢各方面意見
該局爲外務或商工省之外局由外相或商相監督之使能發揮如英法貿易省之機能(國通十三日東京電)

川邊土司代表謁見鄧錫侯
鄧戎裝示威

成都通訊、川甘交界之草地藝額十司楊俊扎西、上大寨士官阿吾代表呷哥、隨員索朗、澤旺、狠哥、及松潘毛牛溝四十八寨大土司仁親代表郞巳等、先後來省謁見二十八軍軍長鄧錫侯、鄧於五月二十六日午前十時、在華興街軍部召見、屆時自軍部大門直入軍長會客廳、密佈崗衛、警備森嚴、參副各處職官、均着全副武裝、客廳

夷服、與索朗俯首前趨、至案前呈毛毯俯伏叩首、由軍部諮議祁云邦(松潘人)通譯呷哥、右跪操、夷語陳述拉不楞寺黃正清父子侵佔阿壩黃現已呈請甘肅省政府轉報蔣總司令、準備於今年三月開大兵到阿壩提伐、並陳明前殺上六寨土官、兇手名叫塞康喇嘛、現亦跑到拉不楞寺、請軍長作主、收回阿壩不願歸別省管轄、並訴到省日久、旅棧負累不少、懇軍長給予路費、並派汽車一部送到灌縣、另給護照、鄧當溫慰云(一)川甘界址交涉及黃正清父子擾亂情形、已由本軍長呈報中央政府、聽候解決(二)前漢軍統領給予楊俊扎西名義、已不適用現由本軍長另委楊俊扎西爲四川松理懋茂汶屯殖督辦署第一路遊擊司令、以資鎭懾黑額區域(三)准購步槍十五支、子彈五千發(四)即電請甘肅省政府、請轉飭交出塞康喇嘛、依法懲辦(五)轉告楊俊扎西、不得多事、他省軍隊侵擾時、可即呈報我決定保護他(六)遊擊司令管轄區域、非奉軍部或屯署命令、應以墨額土司爲範圍、至是呷哥又陳俄羅範巴老民成甲、土官紳溪託代表陳請軍長出告示、不准馬騏官兵、在俄羅哈俊地方駐防鄧諭以青海馬主席已來電、甘青部隊、決不侵及川境、希安心住牧通商、不要驚擾鄧每一發言、呷哥等輒一叩首、表示懷從、隨由鄧頒楊俊扎西關防、及「松理茂懋汶屯殖督辦署第一路遊擊司令楊三角黃綾絨字旗幟、關防啓木盒置呷哥等俯伏毯前呷哥等起立跪拜承領、鄧復出自佩刀云、我也佩着一口刀我的刀是保好人殺壞人的現在也給楊扎西一口刀、叫他務必保好人殺壞人、鄧說畢隨給奬物(一)奬楊俊扎西上等花緞國貨袍料各二件革製公文箱一口、皮靴一雙皮綁腿一雙、呢帽一頂、刀帶一根(二)奬俄羅範巴上等花緞國貨袍料各一件製革鞋一雙呢帽一頂(三)奬代表呷哥等花緞袍料一件博士帽一頂大洋四十元(四)奬索朗澤旺狠哥、青色哈機各一丈、大洋十元、呷等一一頓首領謝並稱軍長訓示、已一一聽淸楚我們很羞人、沒有給軍長獻一點成樣的東西、及荷軍長的厚賜、但是楊司令說、軍長是我們的命主、娘老子給兒子的東西、領受是應該的軍長給我們的公事、到墨額時、總有一兩千馬隊來接、發公事等於接軍長、蠻漢原是一般的人、僅僅是語言此此不但死了、還是在一路、覺今代表楊司令謝委(叩頭)覺得見了命主、如見了菩薩、旋告退、奏樂呷哥等退後、隨傳毛牛溝仁親代表郎巳晉見、郎着青色大學生服、左胸掛鋼筆、日記一本黃襪、革履、夷人中之少年維特也、登階俯伏跪、仍由祁云邦通譯、但鄧以郎能漢語、令直陳、郎述去年春曾謁見鄧軍長、毘河戰事隨着發生、交通梗阻、至十月始返毛牛溝向仁親土司報告、四十八寨土司懾於軍長恩威、又派我來晉見軍長、隨獻良馬一匹、申謝去年恩賜物品、郎又報告被察挪馬騷擾劫掠情形、擬請購械防衛、更望加委名義、鄧諭以四川事已漸弄好、邊地自然也要好、我隨時盼望你們改良生活、並望邊地百姓、都來內地觀摩、到茂州後、由我派員保護出來、也由我派員保護回去、察挪馬劫掠你們而你們也一報還一報、這樣是不對的、你們那一溝土司不好、我有人調査你、回去對土司說、要個個爲好、案人好、我會幫助他、要屯殖邊地、端在解放你們、要人民、生活都要在內地、今准請求、准購槍十二枝、要求名義一層、我有整個的計劃對他們來見我後、再斟酌給予名義、隨給奬品、(一)奬仁親土司、上等花緞國貨袍料各一件、皮鞋一雙、呢帽一頂、(二)奬郎巳、二等花緞袍料一件、大洋十元、郎巳頓首領謝而退

美總統若欲會見日本政治家 日外相擬親赴海威夷
認有助日美親善頗表示歡迎
惟一方觀測認此事恐難實現

今夏羅大總統訪問海威夷時華盛頓官方盛傳有於該地與日本有力政治家對日美問題希望無隔閡懇談說廣田外相曾於數日前責齋藤大使調查眞相日當局謂倘爲事實則日美親善効果顯著無任歡迎

廣田外相並對左右云若有正式招請時本人亦有赴海威夷之意故對判明眞相頗爲注意(國通十三日東京電)

在海威夷羅大總統與日本政治家會見問題綜合諸種情報則視爲困難即因多云大總統今度旅行爲以休養爲目的非含有政治問題者且日本側亦難派遣代表故視爲不能云(十三日華盛頓電)

日海軍派洪少將 出席預備會商
使以專門家輔佐松平大使

次期海軍會議之預備會商將於下星期在倫敦開始日英美三國間會商於此預備會商質的軍縮問題亦將提出商議故日海軍當局考慮由內地派遣專門家因已無時日故將使目下在日內瓦之國際聯盟一般軍縮會議之帝國海軍洪泰夫少將急赴倫敦如斯海軍預備會商海軍側以洪少將與駐倫敦大使館武官岡新大佐爲顧問使補佐松平大使云(國通十三日東京電)

居正離津赴濟

爲視察黨務來津之司法院々長居正因各方面之視察指導已終於十二日午後十時由天津出發赴濟南矣(十三日天津電)

捷克兩大元勳
連任四次總統之瑪沙克博士
篤信民治主義之總理貝尼斯

五月在捷克是有特別意義、二十四日瑪沙克博士被選爲大總統、瑪氏作總統這是第四次了、瑪沙在今年三月七日整是八十五歲、而(二十八日)又恰爲外長貝尼斯博士五十整壽、這兩位老政治家自捷克建國十六年以來在戰後政治歷史上、就處於艱難和重要的地位、在歐洲甚至在世界、找不出第二個民治和議會的國家、有兩大政治家在十年當中不間斷的握着重要政治地位一個是國家元首、一個是外交政策的主持人

這種情形乃表示這兩位政治家一定具有特殊才能、博學多識、而且其見解與活動是超過狹小的國土的、一九三零年是瑪沙克八十壽誕、是英國報紙譽之爲「歐洲之偉大元老」世界各國都表示景仰與尊重、世界各國報章雜誌雖有政治、國籍、民族、及信仰之異同、均一致推崇沙氏爲一代偉人、推崇沙氏爲一絕頂聰明而極端忠貞的政治家、這正是柏拉圖理想的政治元首、而且是民治、人道及和平的信徒、彼時有一家匈牙利的報紙說「即使在捷克的邊境以外、瑪氏仍然代表歐洲精神的方向」

捷克外長貝尼斯較瑪沙克年輕二十幾歲、直到大戰時、他還是瑪氏的學生、瑪氏所組政黨的黨員、瑪氏思想及主義的信徒

一九一四年、大戰爆發、瑪沙克及貝尼斯認爲時機已到瑪氏便逃出外國、於一九一五年七月六日以捷克民族及斯拉夫民族的名義向哈布斯堡王朝宣戰、貝尼斯在波拉哥(捷克首都)設立一秘密組織、叫做「瑞菲亞」其目的在反抗哈布斯堡的革命、一九一五年、他也逃出國外、幫助瑪沙克進行反抗匈奧的革命

一九一八年、十月十四日捷克斯拉維亞在巴黎成立臨時政府、十月三十八日捷克及斯拉夫民族在國內成立政府十二月、瑪沙克回國就總統職、並任命貝尼斯爲外交總長、但仍留在巴黎、參加和平會議的工作

貝尼斯博士於一九一九年十二月二十四日、回到波拉哥、從此貝氏就主持外交政策、與瑪沙克總統共同合作迄未間斷、貝尼斯與瑪沙克總統在外交政策上不但是共同的合作者而且是共同的創造者、共同確定外交方向、路徑、以及目的

貝尼斯博士的政治學、經濟學、及社會學的智識都很豐富、尤以精通各國文字見長、如法文、德文、英文、意大利文、及俄文、貝氏不但富有學識、並且極勤勉、在大戰時、又獲得豐富的政治及外交經驗

自捷克斯拉夫共和國成立以來、瑪沙克及貝尼斯就看到欲達到自由與獨立的境地、首先遇到一個極困難的工作——新國家的繼續生存、在內獲得和平發展、在外獲得和平與安全、使他們在歐洲或言約的規定、根據戰後條約在世界建立一個新政權、在政治、經濟、社會、及道德方面、建立一個較好而且較爲公正的政權、貝尼斯說得好：「社會的進步、只有較好的組織及有效的制度兩個條件、並不滿足、私人的、道德的、以及文化的進步應當與機械的進步並駕齊驅」每一種政策、特別是外交政策、必須有一個鞏固的哲學基礎及堅定的世界觀、貝尼斯認爲這種哲學的及道德的基礎就是民治的思想貝氏的文章上曾經說過「我們的理論永遠是進步的、我們相信民治我們反對任何方式的專制主義及寡頭政治、我們在各種事件及各種政策中、用信人格、我們的活動即以此爲依歸、我們認爲暴力是有罪的無論在精神上或物質上、我們知道現在及將來、各國間會有利益及意見的衝突、但我們願以民治方法解決這些糾紛、我們所謂的民治方法即指協定、辯論、理智、以及人道的精神」

所有貝尼斯的外交政策、目的即在實現這些理論與目標此即所謂歐洲精神之方策這種方策就是民治及人道的方策、換言之、即是新歐洲的信心、以及全人類較優的將來、自一九一五以來、在二十年當中、所有貝尼斯的驚人成就、完全建築於合理主義、科學方法、以及樂觀態度上面、貝尼斯對於這些理論有深的信心、其一生亦即爲此而努力

貝氏在一九二三年九月國聯第二十三次開會時講演有下面一段話、「一個理想的偉大魔力及其動人之處、由於不經艱苦、不能達到、終再遭遇挫折失望後、必成功他能喚起人類自強不息的德行」貝尼斯對現在外交政策感覺痛苦的地方很多、如國聯缺乏之國際和平的合作各國趨向於政治及經濟之國家主義、許多國家背開民治而崇拜獨裁政權、私人的權利屈服於國家集團利益之下民族與民族間、國家與國家間之隔閡一天比一天深、彼此互不相信、不得不走入重新競爭軍備之途

雖然如此、貝尼斯仍然希望這些現像成爲過去、他相信人類幾世紀的經驗還沒有找到比民治政體更好的制度曾受民治之惠的國家不久就要回復到民治之途、國聯現在雖不能作到一般所期望的程度、但國聯的理論很有力量、遲久可對人類有新貢獻貝尼斯極端希望人類因技術之進步、文化與經濟之相互依賴、逐漸接近、終有大同之一日、他認爲欲達此目的必須經過許多辛苦與忍耐、同時還須創造新的政策、捷克外長貝尼斯想使歐洲以至世界恢復民治、自有許多理由、貝氏是一個捷克民族的農家子、在捷克生長、後來入學苦讀、他不但屬於他的國家的民族、他是屬於全歐及全世界

煙酒牌照稅 由地方徵收

財政部以爲煙酒牌照稅爲營業稅之一種與地方關係甚切決定自下年度起全部劃歸地方徵收該項稅收每年達二百餘萬元並可以此項稅收抵補其他廢除苛捐雜稅之不足財部現正辦理此項手續惟關於發給牌照仍由財部主持或由地方辦理尚在考慮中

林陸相之國防國策 其範圍頗廣
將由多角的折衝
以使漸次具體化

關於實現國防國策林陸相不將全部爲政府全體問題欲分別與各關係閣僚磋商或設置委員會等多方周旋漸使具體化方針而其提倡內容以充實空軍爲第一線國防部門
一、於戰爭時軍需工場之能力
一、於戰爭時遺族生活問題軍需品及現業品國民生活必需品
一、對反國家運動及密探之處置
等及其他各項關於戰時第一線國防之對策宜自素日充分考慮先作準備俾得戰爭時能即刻集中綜合國力乃爲絕對必要欲解決此事必須再爲檢討國家現狀所以陸相之國防國策範圍廣袤於短期內難以實現且又恐有危險擬由緊急問題漸次着手(十三東京電)

華生被殺害眞相

國民政府外交部十二日曾公式發表關於長崎留學生被慘殺事件玆將其眞相誌之如下
五月二十四日下午零時二十五分有福建人現居日本長崎市新地町小學生葉木華因正午與日本學生渡邊達雄發生口角渡邊當以短刀行刺葉生當場慘命警察當將渡邊逮捕經審詢結果原因係兩生間感情極惡因葉生侮辱渡邊渡邊始乘怒行兇是以該事件不過爲兒童間之私鬪而已(長崎電)

現代藥化學之威力
治皮膚病特效藥
天恩水

有四大特長 靈驗無比
一、殺菌作用 能殺除在皮膚病寄生之菌虫可立止疼癢之痛苦、
二、消毒作用 能分散消滅皮膚病之毒素、使其不致攻入內部、
三、收斂作用 能使患處逐日見癒、迅速收斂、效驗神奇、
四、潤澤作用 能使皮膚粗糙者、嫩細光潤
天恩水有以上四大效能、故一經塗抹、並不覺何等刺戟疼痛、皮膚病立即見癒、精神爽快、身體健康、

●主治效能
乾癬、濕癬、疥癬、爛瘡、痒瘡、禿瘡、水結子、面皰、雀斑、凍傷、火傷、白頂瘡、水泡疹、金錢癬、牛皮癬、粉刺汗疹、口瘡、耳瘡、頭瘡、蚤蚊臭虫等之刺傷、刮臉割傷、等一切皮膚各病
●天恩水藥價 日金 三角、五角、一元、二元
各名埠、均有代售處、請逕向各該地藥房指名購買爲盼、或直接函知東京藥院、並將藥價及郵費一角二分寄下、當即將藥品交郵寄上、不致有誤、
天恩水總發售處
日本東京芝區田村町六七番地 東京藥院本行 電話(芝)一八七四番 郵局滙欵東京六〇一〇〇番
日本大阪天王寺區石ヶ辻町 東京藥院分行 電話(南)一二四六番 郵局滙欵大阪五〇八一八番

同昌百貨商店
今爲維持信用擴充招徠決抱薄利主意特將各貨一律削價賤賣以得顧客之歡心設荷惠顧始能明瞭稱意
夏令
新裝時髦服料
流行草帽雜貨
輪入種種齊備
歡迎遂意參觀
並有
品質精良
價格便宜
台灣草帽
每頂七角
大連奧町
電話四五〇二

加爾比斯

禦夏日炎熱保身體健康
加爾比斯出人類福祉至

夏日炎熱乃天理之常惟每至斯季則有瘟疫病傳染病等之流行究其原由多由於不宜之飲食而發生蓋吾人爲熱所迫往往不顧衛生濫食水菓氷膏等之故也夫天氣激變則有感冒時令症等之憂此爲共知然當炎夏爲濟一時之急遂飲食氷膏水菓等以禦暑氣則不意之中身體乍寒乍熱何異天氣激變何異自戕惟今有一種夏日最適宜之飲料名曰加爾比斯飲其一杯勝過氷膏一桶勝過氣水半打決無上述之弊且能去火清心飲後爽快無比滋養豊足血液清潔身體健壯百病不生既能禦暑尤能保安誠夏季無上之飲料也尚望試之

加爾比斯者則是東亞古來所謂醍醐味應用西洋最新科學造出之滋養飲料者確爲健康長壽之基礎而具有增進人類福祉與貢獻世界和平之大使命而出世者也

[illegible]賣店

哈爾濱透籠街 盛倉洋行
大連市榮町 三星洋行
奉天千代田通 小杉洋行
安東縣市場通三丁目 福田商店
新京日本橋通 福田支店
新京富士町四丁目 福田商店

主要成分

一 人體之骨組織中樞要之加爾叟謨
二 胃腸內殺盡病菌之乳酸
三 附與活力之維多命
四 造成人體組織之蛋白質
五 作爲活動之動力之各種糖分

滋強飲料

カルピス

加爾比斯製造公司
東京市麴町區丸ノ內有樂館

加爾比斯製造公司 大連分行
大連市連鎖街常盤橋通

奉天

省署敬備午餐 奉迎宮殿下
滿日國旗飄揚全市 商民代表熱誠敬禮

奉天省長臧式毅氏自秩父宮殿下過奉赴新京時省長即隨駕晉京以便侍奉於左右茲因十三日秩父宮殿下返朝途次必降臨奉天省長因有代表全省官民奉迎之必要故十二日午後一時三十分列車已由新京先殿下而歸奉準備十三日十四日敬備午餐恭候殿下降臨聊盡地主之赤誠云

大日本今上天皇御欽差渡滿之秩父宮殿下由新京返駕途次先降奉天實爲在奉四十萬之市民無上之光榮關於警備與歡迎業由日滿當事機關打成一片準備齊全而民衆等亦各自發的清掃宅之附近謹々敬々由衷心表示奉迎更由商務會代購日本國旗俾屆時高懸於門首學生方面則列成隊伍肅立沿路之兩旁敬禮謹拜而城內外之商民人等亦籌求一拜殿下於路旁由商務會向監督機關折衝之結果特許城內外商人代表者三百名路旁敬禮但屆時須着純滿洲之禮裝即藍袍青掛靑帽頭兒是也

秩父宮殿下臨奉後關於十三日之御起居關東軍司令部發表御豫定如左

午後抵奉賜謁日滿官民並受奉拜由站出發即時駕臨奉天神社忠靈塔三毛部隊衛戍病院然後歸御用旅館即晚並賜臨軍司令官主催之晚餐會

大日本秩父宮殿下臨奉時關於奉天各校學生之奉迎奉送地點業由教育廳規定計分三段一自大西邊門向東一千米二自大東門內至東華門三自大東邊門向東明十二日爲奉迎奉送之演習日自午前十時半各高小中學生由校長引領齊集於規定地點演習奉迎奉送之敬禮學生由教育廳發下小國旗若干須各持一面學生服裝自然一律制服制帽教職員等則以禮服禮帽爲合格著滿洲服者須靑掛藍袍足下要一律着靑色靴鞋不得亂用雜色聞是日奉迎學生小學二千九百名中學二千九百四名童子團百名職教員百名云

瀋陽警察廳警衛本部衛生警衛班因秩父宮殿下之降臨特於城內日本領事館前設臨時衛生系詰所以備警衛之方便自十三日至十五日間之服務者爲警察廳衛科長及關王兩股長木村科員胡壽春技士等云

窃去金首飾 並拐走馬車 報告警所偵查

大北邊門裏分所界內門牌三十四號住戶王嘉棟素以趕馬車爲業近年來頗有積蓄除自行趕車攬客外並又新買馬車一輛令其族孫王振升四十三歲趕車營業每日的收入除人工草料等項花消尚可獲相當之餘利因之王某就大抖而特抖起來了該王妻也跟着學時髦講摩登帶金鐲架眼鏡的潤個不亦樂乎豈知是樂極生悲於日前(十一日)午后八點多鐘被其族孫王振升將王妻密藏之金鐲一付重二兩金鎦兩個(圓形)變石鎦六個竊在手中途趕馬車而逃彼時王某夫婦均未在意因其一夜未歸又見所藏之金物丟失始疑王振升窃逃當即命家人分頭尋找終無所獲遂於日昨報告該管分所說明王振升的年貌衣履及拐逃之馬車號碼爲一七三四號請求偵查等情該所據報當即轉電各處代爲查找未悉能否捉獲

四匪均持手槍 搶同院兩家

商埠地南市場富安里門牌一一七號滕心一家於昨十二日朝九時許闖入胡匪四名各持手槍向家人勒索之下搶得金戒子十個及金牌子一個外有現欵四五十圓在行搶之時因將家中人完全縛綁故行畢順便又到同院婁家惟婁家並無許多金錢百般勒逼僅搶得金戒子兩個遂一鬨而逃散比及事主報告警所時匪人早無蹤跡目下追捕中惟當此警戒森嚴之際惡匪可謂胆大矣

填報文廟修繕 工事明細表 展限至本月底

文教部爲提倡尊孔重整廟祀起見關於各地文廟復修及保存之方策曾製造一種文廟修繕工事明細表業於本年四月頒發各省各市着飭所屬依式塡報惟按照限定於五月十日以前塡報到部者殊屬無幾故日昨特再訓令奉天省署轉飭所屬展限至六月三十日凡未塡報者務於期內一律塡報不得一誤再誤等情省署奉此頃已通令所屬各縣茲誌文部之令文如左爲令遵事案查本部前爲籌劃各地文廟修復及保存之方策起見曾製造文廟修繕工事明細表格式一種於本年四月四日隨令頒發各省區市轉飭所屬限於五月十日以前依式塡報彙轉以憑核辦在案現已逾期多日該項表式塡報來部者爲數寥々殊失本部提倡尊孔唐整廟祀之原意茲再展限至六月三十日止凡未塡報者務於期內一律報齊萬勿再延除分行外合亟令仰該省市長轉飭所屬一體遵辦爲要此令

各縣奉令後遂着手調查按項塡報以副尊孔之厚意云

鄧匪甚狡展 不能供實情

三角地帶逞雄於一時之萬惡匪首鄧鐵梅其落網情形及已解到省司令部等早已屢載本報數日來由軍法處數度開始非正式之審訊惟聞該匪刁頑頗甚非正式用相當方法審訊恐該匪不能吐實故軍法處日來積極整理一切供情中惟該匪之落網乃全國人民所慶幸故關於其供情待整理完畢即行公布云

西塔至大西門間 電車敷設複線
繼修新路通達小河沿 兩筆工費二十二萬元

奉天市政公署於市區域擴大之下電車路線頗覺太少關於整理上業由工程科計劃中最近經詳爲討論之結果首以經費五萬圓於既設之西塔至大西門間之線路設以複線迄完成後再以經費十七萬圓由大西城門沿城牆而至小河沿敷設新路線然後經費充裕時再行逐漸擴充云

獎勵逮捕巨匪 赫旅長榮陞 鄭營長亦晉級

逮捕三角地角帶巨匪鄧鐵梅後復又射殺匪首鵬飛殊勳超卓之赫第二旅長之勇猛足智大爲軍部與長官所嘉許除應得之巨額賞金如數發下更爲她勵於將來赫旅長已榮轉爲教導隊長部下鄭營長則進級爲中校連隊附以示優遇功勞者云

朝陽以西大水 列車竟不通

滿洲建國以來因雨水過頻國內受水害之縣分不可勝計救災濟貧之聲浪時有所聞近日來奉天省城左近百里以內因連陰數日或大雨直降或細雨紛紛已感到水量之過分如再連降即將爲災矣茲據交通機關所得消息云熱河大雨較奉大尤甚十日降雨一整夜熱河坂凌線一一一基羅地點之假線已被冲流失又一二五基羅地點之築堤亦行崩壞故朝陽以西行之列車由十一日陷於不通云

民部委員之調查

瀋陽縣公署月之初旬奉到民部命令不日派員前來調查行政及財政狀況等着即準備後該縣已分別準備專待來查日昨十一日該調查員已到來爲民政部地方司行政科劉君秉良及日人二名着手調查後一切成積均各佳良聞該員日內又將轉去他縣云

大同元年度 收支決算書 從速編造補送

民政部頃查奉天省公署所屬各縣當茲二年度行將終了之時而大同元年度收支決算書及會計審核報告書仍然多有未到部者雖有報到者亦參差不齊或僅報地方費之一部而縣公署費竟未列入以致事務處理困難故特令省署轉飭各縣務須最近日內從速編造補送不得再誤等情省署奉此昨已通令各縣遵照辦理茲誌民政部之原令文如左爲令遵事案查該署所屬各縣大同元年度收支決算及會計審核報告書仍多未造送到部雖有報者亦參差不齊或僅報地方費之一部而縣公署費並不列入以致事務處理上感有相當困難現在二年度行將終了關於各縣收支決算本部極待審核仰該署速飭所屬各縣凡未報元年度收支決算及漏報縣公署費者務須於最近期內查照陽尾兩代電之規定從速編造補送以便審核而清年欵除分令外合行令仰該署轉飭遵照此令

陸軍文官服制 分發各部隊

關於陸軍文官及其待遇者服制並陸軍服制中修正之件自政府軍令公布後業由軍政部印訂成冊昨已附令分發各部奉天警備司令部奉到令文及樣冊後即由副官處通令各部隊遵照茲誌其通令如左

爲通令事案奉軍政部令內開爲令遵事查陸軍服制中修正之件業於大同三年一月廿七日政府公報軍令公布在案茲經本部印訂成冊隨令頒發除分令外合亟令仰該部即便遵照轉飭所屬遵照此令奉此除令發各部隊遵照外相應檢同附件一併通知查照

爲通令事案奉軍政部訓令內開爲令遵事案當陸軍文官及其待遇者服制業於大同二年十二月政府公報軍令公布在案茲經本部印訂成冊隨令頒發除分令外合亟令仰該部即便遵照轉飭所屬遵照奉此除令發各部隊遵照外相應檢同附件一併通知查照

應造月報表 須遵期塡送 省署奉部令 轉飭各市縣

奉天省公署頃奉民政部訓令略謂各市縣之月報表一項迭經令飭依限造報在案茲考核各市縣遵期塡送者固屬不少延期未報者爲數尚多且本年各月份不但未爲報齊並有上年各月份尚未送到者要知此項月報表既爲攷核施政之標準亦爲統計取材之資源若長官任意遲延顯係視同具文玩忽公務莫此爲甚茲收各市縣月報已到來查明列表其已到此蓋以紅圈用示區別除分辦外合亟檢表令發該署仰即查明列表未報各市縣轉飭勒限補報並令嗣後按月造送勿再遲誤但以前遲送原因亦應據實聲覆理由以便攷核併仰飭遵等情該省署奉此即時查明報部發列表已分別飭令遲報各縣嗣務須後按月造報外並將以前遲送原因據實聲明到省以便轉呈民政部云

民政部撥到 賑欵二千元 救濟綏中災民

奉天省綏中縣第八區被匪災情殊爲奇重由省請准民政部撥下賑濟善款二千元於日昨已發到省公署着即轉送災區省署民政部准此派社會股張科員於昨十一日携欵二千元前赴綏中分發與受災民衆云

滿日學生 雄辯大會 定於廿四日在商會舉行

滿洲國協和會奉天地方事務當局以滿洲建國精神王道政治之普及宣化及民族協和日滿協和之意義並要締爲期日滿青年學生間十分徹底計定於月之廿四日假奉天市商會大講堂舉開第一回日滿學生交歡雄辯大會其登場者第一部滿側學生用滿語演說第二部日側學生用日語演說斯日登場學生由日滿各中等學校每校選出一名云

一日間火警頻聞

九署管內土馬路分所運茂里三號並木商會徐勤詩院內於十日午後七時五十分忽然起火幸經人發覺逐行撲滅損失無幾

又四經路門牌六號日華運輸公司經理藤其興吉院內汽車庫於午後六時十一分忽爾起火當爲人發見通報消防隊據報前往撲救移時撲滅結果燒却房屋九間損失約達三百餘元云

瑣事拾零

▲乘坐馬車遺失小包 有本溪縣人張世讀與其侄振業乘南滿車來奉下車時換乘馬車至北市場二十二緯路親戚家串門臨下車之際將毛毯一條及小包一個內有單衣兩件遺於車上及至入內與親戚寒暄後始想起物件忘在車上當時急出外找尋但亦不知馬車之去向又未記准馬車之號碼無法報告僅自已在附近找尋終無所見遂認倒霉而罷

奉天法院旁聽記
毆傷婆母是實 少婦身繫囹圄
跪地不起懇求婆母原宥 法官勸導可以私下和解 (續)

▲馬連祥供 問馬連祥答是你多大歲數答我今年廿五歲問你是什麼地方人呢答我是瀋陽人問你現在那住呢答我現在大東關都統後胡同問你是做什麼的呢答以先我在省署當差來現在我賦閒問你和張桂榮有親戚沒有呢答我和她沒有親戚我和趙陳氏有親戚問你和趙陳氏有什麼親戚呢答我和老趙家是姑舅親戚問趙陳氏是你的什麼人呢答趙陳氏是我的姑舅嫂子問你來做證人得說實話係很重大的問答是我知道決不能說假話問五月四號那天她們打架你在場嗎答我在場啦問你怎麼遇見人家打吵子啦呢答我是十一點鐘我去上她那裏串門去了我姑姑(指趙陳氏之婆々)留我吃飯前後我在那呆了有三點多鐘張桂榮從外頭回來就要車錢她婆母說你(指張桂榮)一天上街好幾蹚又要車錢一天得多少錢張桂榮說要車錢你心疼啦誰叫你們告我來車錢就沒錢給她婆々就把車錢給啦張桂榮說打官司有錢要車錢沒錢說這就算了你還得拚命呢她婆々這時候正在西屋洗衣裳拿着衣裳往外走聽着她說要拚命就問她說你跟誰拚命她(指張桂榮)說你有老命我有小命跟誰拚命跟你拚命說着就是一拳就打在她婆母右胳膊上了又一拳這時我們就出來拉因爲我是小叔子我就把趙陳氏拉過去了問打在那地方呢答這(用手作勢指畫)地方(指右臂上)和這兩處問你在屋裏怎麼看的那麼準呢答她們那房是三間房分東西屋中間都是玻璃倒扎所以看的很眞問你說的這都是實話嗎答是俱都是實話

▲趙錫武供 問趙錫武答是問你多大歲數呢答我今年四十四歲問你是什麼地方人呢答我是瀋陽人問你現在那住呢答我現在大東關金家園子胡同問你是做什麼的呢答我是買賣人問趙陳氏和你有什麼關係呢答趙陳氏是我一家子問你們是近支遠支呢答遠支問出五服了沒有呢答出五服啦問你五月五號那天她們打架是禮拜六嗎答是她們是禮拜一起的訴問她們五月五號打架你怎知道的呢答那天我是十點鐘我上她(指趙陳氏的家)家去的問你家也在東關嗎答我家也在東關自她們打民事官司我就常上她們那去打聽她們事情去我五月五號那天去了正說話呢和馬連祥她(指張桂榮)兩點多鐘從外邊回來的我來東屋她們是三間房一明兩暗對面有西屋她指(張桂榮)回來了叫開發車錢她婆婆說一天好幾蹚車錢車錢的得多少錢張桂榮說要車錢你們難受啦打官司你們有錢要車錢沒錢她婆々就把車錢給了張桂榮說好你們有老命我有小命還得拚命呢她婆々在西屋拿衣裳往外走要瞧衣裳問張桂榮你跟誰拚命她說我跟你拚命起來就奔她婆婆去了打了一拳打在她婆婆右胳膊上又打一拳頭問她家裏還有什麼人呢答她家裏有大司釜老媽子問就你們倆(指馬連祥和趙錫武)是外人嗎答是問你說的是實話嗎答我說話是憑的良心問你們報警察局所了沒有答報告警察所(以下從畧)至此法官遂命其婆媳二人進庭問張桂榮你是怎麼打的你母呢答我婆沒打問你說你沒打你婆母他們(指趙錫武馬連祥)都說你打了呢答他們都是有親戚家族的關係問你們家裏的事情與外姓有什麼關係呀當時還有誰在場呢答外姓他們有親戚我父親和我舅々也在他家啦呢問你父親叫什麼名字呢答我父親叫張永珍問你舅々什麼呢答叫趙萬林問他們去做什麼去啦呢答兩下願意說和去給說和事情去啦問你們民事離沒離答民事沒離呢問你們離婚是誰告的答我婆母告的至此(張桂榮又接其婆母跪下哀求)問趙陳氏是你們告的離婚嗎答不是我是我兒子告的問民事離沒離判了嗎答沒有等這邊呢(指等刑事終結)問爲刑事停止啦答是問她(指張桂榮)念過書沒有呢答她沒念過書我們攻她二年書問從前她沒念過嗎答從前她沒念過問你們既是家庭的事你們可以說和說和有說和的餘地沒有呢答不能說相啦問因爲你們是家族的關係能說和就說和答不能說和我受不了不打就罵問張桂榮你打算怎麼辦呢答我回家過日子去至此在其婆母身旁跪涕泣哀求謂我歲數小都是答哥(至此欲言又止其心口至此已沒主張涙隨聲下大有悔不當初之勢)問你不好好的守家規答我過門的那二年不是沒守家規從去年起了痕跡點問你還主張傳你爹不傳呢答傳問他在什麼地方呢在城裏嗎答他在新家溝我現在押怎麼着呢連什麼事都不能辦接見去只能說一兩句話問新家溝離這地方多遠呢答離城二十多里地問你舅他在什麼地方呢答我舅在本城大北關門牌是一百六十九號吧我記不準了不很詳細至此張桂榮哭訴謂法官因爲我年歲數小我(又哭)容我取保我好辦點事情問你能打保證金麼答能光押着我々什麼也不能辦問你打五百元的保證金吧答法官得顧卹我々打門牌保行不行呢問你打圖書保々外加五百元的錢條子答她們這麼辦爲的因爲好够離婚的條件至此張桂榮猶跪在地上哀求其婆母不已經法官諭令退庭始垂頭喪氣出庭按張桂榮以年輕少婦與其婆母男人涉訴其娘家又在屯內何處覓此圖書保條與五百元之保證金結果不免仍行收押於看守所(完)

海城

田賦須從速完納 否則照章加罰
財務局諮誡一區村長副

本縣財務局長趙立英以各區村長夙負催討由賦之責縣署之明令不啻三令五申而村長等仍有催繳不力者是於月之十一日傳集第一區村長副等八十名之多在財務局一一追訊謂二期加罰將了三期者又到如再不趕速繳納定交縣押追云

警廳派員 檢驗槍枝

奉天警務廳爲檢驗已繳之民槍於月之七日特派警官中川領三有村常吉及滿員胡承綸等來海當下榻於驛前大東旅館於八日早十時在縣署前院之武庫中檢視槍枝對於槍價一一評定甲乙云

城廟警署崗警 改爲游動式 禁止收受節禮

本縣城廂警察署長殷華甫爲刷新警務起見擬將値崗警隊改爲遊動式如城根僻巷等處列々梭巡似此則一旦發生警報可以聯絡呼應較株守崗班者迥不相同聞已經警務局採納在縣政會議時曾列入議案結果準於所擬該署長定於九日早召開全區長警會議對此案日內即開始變更崗位重新組織游動警以期警政之改善云

本縣城廂警察署頃奉局長面諭謂轉瞬即屆端節商民人等有向警界餽贈角黍糕點及其他物品者一經查出即將接受者從嚴懲辦聞該署長接諭之後即於八日晚召致十箇駐所之分所長及棚下各班長等諄々告誡謂警察爲民衆之指導者平日執行職務必須檢束身心廉潔自持藉以激礪末俗若遇節關私收節分是乃警察之敗類自經此次會議之後屆時如果發生上叙之怪現象定依法處治云

丁所長巡邏 拿獲烟土犯 解送縣署訊辦

邑北關白衣寺派出所分所長丁萬順於月之十日在馬路巡邏見一旅客形跡可疑即時阻止其前進並施以檢查手續結果由其左脇裏衣中搜出區形紙包一箇內有煙土十四兩遂連同贓物一並送交第一署經股署長預審一過供認帶私土不諱該署長以案關違禁於十一日備案送諸縣署司法股此犯係城東丁甲峪人名李樹荃云

協和會下鄉宣傳

本縣協和會以四區虎獐屯於本月八日舉辦三皇廟會並演唱野台戲該村人民不下五百戶屆時男婦老幼定然滿坑滿谷正好趁此時機宣傳王道會長張芝山因此率會員多名躬赴四區履行宣傳工做云

督察員勘驗縣道

本縣第六區界面與蓋營兩縣之疆境犬牙相錯對於警備之道必須切實修築以利車馬之馳驅該縣陳署長以道路業已修墊竣事特請縣署派員檢驗故警務局特派督察員馮緒樺於八日赴六區在彼察勘三日據云路身尙稱堅固該區共修路三段長距離約六十五滿里云

楊署長帶隊 保維廟會治安

邑第四區警察署長楊佐臣因前日轄界郭家堡子發生綁票案後即帶警隊四出搜索兼肇事地點距鐵道甚近於夏曆廿八日適値虎臣屯西山舉辦藥王廟會四鄉民衆往該山進香者數以萬計深恐匪類乘機渾入因此帶警察一隊來往梭巡藉以鎭壓山場蓋聞有警隊在此匪人即不敢乘機起事云

新京

警察廳規劃管理 全市營業條例
關於社會民生治安等營業 現正着手制訂取締規則中

新京警察廳當局近爲管理在市內外固有之各項營業徹底調查所有各種營業資本開業年限保證人資格種類商店生活狀況執事人之年歲籍貫吏關於社會民生信用衛生等商店如公共汽車火油電機印刷製版翻砂鑄鐵一切引火油類倉庫小販錢非當舖金銀骨董古玩估衣遊戲娛樂花砲獸棺旅館飯店成衣木局製材澡塘工場及其他軍用物品鐵鐘市場經營等商店管理取締規則制定並於必要場合令其尊覔保證依章程之規定貼附印花票一角應即由廳發給許可以符公令云云

營口

大畑隊長晉省 研討警備事宜

茲聞營口憲兵分隊長大畑蘇一氏刻爲關於警備事宜於月之九日午前搭車晉省與各關係方面有所研討並該分隊渡邊軍曹亦因警備事務於同日下午率上等兵二名繼大畑隊長之後赴省聽命云

哈爾濱

北鐵員工之統計

據北鐵管理局最近統計該局所有員工總計一千五千五百名比較五六年前約減少七千餘名就中蘇聯職員約六千八百名入籍白俄職員四百名其餘八千三百名均爲滿洲國員工表面上雖多過蘇聯員工但大部爲下級員工或勞動工人而蘇聯高級員工佔百分之六十四其所支薪俸亦據滿洲國甚多仍屬極不平等云

市內連日之匪訊

▲俄匪掠奪警槍 日前夜間十二時經緯署炮隊街派出所警士白漢臣因公赴道街途中突遇俄匪二名馳抵面前將白推倒白雖加力抵抗卒以隻身難敵四手致將所帶之九四六三三號手槍及子彈十粒被匪等去由二道街逃向西去

▲勞工家亦被搶 日前道外保定街分所管界門牌十九號住戶張鵬富年四十許對屋有楊蔭廷者亦四十左右均山東籍各有妻子兒女以勞工爲生家計尚可維持突於該日午前十時四十分張楊兩家尚未起牀即有高矮匪徒二名年歲均在三十左右將門騙開先入張室將張妻之金耳環一付掠去繼又闖入楊室將楊妻之金耳環金手鐲一並掠去遍翻屋中一無所得乃偕逃云

九日下午九時頃新安埠二道街派出所管界安順街八十八號丁竹林家突然闖進滿匪二名一爲大個穿青色衣服手持槍桿手槍一爲小個身穿大衫徒手進屋持槍之匪大使威嚇結果搶去國幣七十五元現洋五十元銀勺子二把即呼哨而去云

嫩江水驟增五尺

據昂々溪電稱近日嫩江橋水暴漲竟較平常水位漲至五尺以上漫溢兩岸頓成澤國所有附近田廬物品多被冲刷電信電杆尤多潦倒以故昂々溪與泰來間電信消息陷於隔絕甚至洮昂列車亦將有停滯之態

日要人來往誌

奉天特務機關長土肥原少將前爲辦理某項要公由奉天來京將一切事務接洽就緒於昨(十日)午后四時三十分搭乘滿鐵快車直去大連云又前隨友邦宮殿下來京之足柄軍艦副艦長宮原海軍中佐亦於十日午后四時三十分去大連又哈爾濱日本總領事館森島總領事於今(十一)日午前七時許由哈爾濱來京云云

因口角開槍 兩苦力負傷 警廳派員澈查

首都警察廳昨據市外警察署報稱黃龍堡子居民吳海山者素以負苦爲生日前午后與鄰計等同屋吃飯閒談之際突而話不投機該吳某由鄉區自衛團方面借得手槍一枝當場將小工張錦由許力端二名用槍擊倒彈從下身腿部洞穿等情首都警察廳當局聞訊之下以該苦力吳某竟敢擅動武器擊傷影計二名殊屬大胆妄爲立即遣派警官出動前往肇事地點調查以憑核辦云云

瓦房店

復縣地方法院 催領登記書

復縣地方法院登記處以由民國六年起至現在積存人民未領之登記證明書達十萬餘件亟應飭領以清積案故仰登記人民凡持有登記費收據者無論遠年近月統限於本年七月十五日以前携帶原登文契及登記費收據來處換領其收據遺失者准予取保或由村所出結證明以便換領倘經逾限不領即將派警傳追以期結束云

華文打字學校招生 (男女兼收)

學額 男女生三十名(分班教授)
年齡 十七歲以上三十歲以下
資格 高小卒業或有同等學力者(免試)
學費 一、普通班四個月畢業每月學費國幣六元、二、速成班兩個月畢業每月學費十八元、三、簡易班一個月完全畢業學費十元、畢業後發給證書擇優介紹

報名日期 自六月一日起隨到隨收額滿爲止

外縣入學本校備有男女生宿舍每月膳宿費國幣十元詳細簡章函索附郵票二分即寄

校址 奉天省小西門外電車路第一商場東南路

感謝耳病治愈之靈藥

悉患耳病數年經各著名醫院均未治愈近經友人介紹匯寄現洋四元向奉小南門裏(鍾鼎居)購買鍾鼎氏治耳萬靈油四瓶依法調治天旬日間將耳內膿血潰爛腥臭聾聵等病一概治愈該藥不啻救我頭部數年疾苦我重生特登報端藉表謝忱

永吉河南街趙秉鈞感謝

瀋陽有聲電影院

◀端午佳節精選世界巨片▶

北極氷原歷險記

……(十四日至十六日——三日間)……

走上世界之頂端! 攀上藝術界之尖端!

△費時一年半、耗費一百五十萬元美金
△深入北國的氷層、在氷層發現了新大陸
△五十年來電影界的藝權威片

▲下期預告▼
聯華影業公司偉大作品 意大利世界影片賽會中國代表作五套之一
城市之夜

雙鷹牌煉乳係根據最新發明之科學方法製造保留所有維他命成份故對於營養嬰孩用雙鷹牌煉乳最爲適宜雙鷹牌煉乳適用于調和咖啡及紅茶能補身體壯實筋骨強健心房應當服雙鷹牌煉乳

滿洲國總經理 英商 祥茂有限公司 哈爾濱南崗義州街一一九號 電話三三一三號信箱一一三三號

雙鷹牌煉乳新京吉林總經售處 新京大馬路 海產茶葉 會通達商店 自動電話二二五三番

●●母體健康兒肥胖 服用本號自生乳
●●失乳瘦兒母焦憂 一瓶下乳如泉流
△每瓶售洋一元 外埠加郵四角

代理店
△海城素恩藥房 △鳳城振豐泉 △蓋平咸春堂 △大連華泰藥房
△大連西崗康德記 △開原城裏同順成 △卅里堡驛志順成 △千金寨信仁堂 △瓦房店儒祁藥房
△公主嶺三合德 △長春中西藥房 △吉林五洲藥房 △四平街和發瑞 △營口營口藥房
△鐵嶺義和堂 △遼陽義和堂 △本溪慶和成 △長春義和謙 △金州老德記
△綏中東和堂 △遼源縣廣生堂 △安東東益增遠 △熊岳城新泰興 △普蘭店康德記

奉天稅務監督署對過 歐美藥房東號

對新家庭主婦應有的幾種常識

二十世紀的青年男女們、結過婚後、夫婦倆總喜歡聯袂到他們所希望的地方去、另外組織新家庭、那裏是山明水秀的名勝地方、或者是交通便利的熱鬧都市、在那裏可以脫離舊家庭的羈束、跳出舊禮教的陷坑、用他們清晰的頭腦、熱烈的情感、去創宜一個美滿愉快的家庭

家庭的快樂、的確能夠影響整個人的幸福、尤其是我們女子、在過去的歷史上、可以找到許多在舊家庭舊禮教壓迫下犧牲的事實、在這新潮流洶湧澎湃的現代、負有重大使命的青年們、對於家庭應該有一番革新、但是新家庭的意義、不是在新的住宅新的衣服、新的裝飾、新的器具等、一切物質上的表現、而都是一對新主人的新精神新知識、新設施、新生活、女子是新家庭中的主婦、她負改造家庭的責任尤大、她須要的新智識也愈多、下面是幾種普通的常識、我認為於新家庭的主婦、有急切的需要、願青年婦女們予以注意而研求

一食物化學的常識

食物是維持人類生命的實貝、牠的功用很大、牠能夠營養全身的體素、發生全身的體溫、修補任何損壞的組織、產生工作所需的能力、食物的這種功用、謂之營養價值

恒河沙數的動物和植物都可以供我們咀食而無害、但是各種食物的價格有貴賤、營養價值有高底、我們要以最經濟的費用獲到最實貴的功效、非得有食物化學的常識不可、外國人的食物比我們少而簡、但是他們的體軀卻是比我們高大雄健、美國人常說、美國的小孩子臉孔又紅又滿、好像舊金山產的蘋果一樣、中國的小孩子臉孔又黃又瘦、好像中國出產的黃蘿蔔一樣、外國人並沒有特別強健的方法、中國人也並不是天生來又黃又瘦、實在是因太缺少食物化學的智識、以及對於食物不曉得去注意、選擇、配合調和而滿足我們身體上的要求之故

A食物的種類

食物可分為有機食物及無機食物二大類、有機食物又分為動物性及植物性二種、又動物性再可分為陸生動物及水生動物、動物性食品最重要的要算獸肉、魚肉、鳥肉、乳汁、及卵、植物性食物再可分為穀類、果類、菜類等最重要的像稻、麥、黍、粟、各種果實及各種蔬菜等、無機食物或稱礦物質食物、最常見的就是水和鹽

B食物的成分和牠的功用

甲蛋白質、是非晶狀的膠狀物質、主要由炭、養、輕、淡、硫、五種化學元素組成、功用能修補體素及組成消化系及他類之體液質、像血和胃液等、為身體上最重要的營養素、

乙脂肪是脂肪酸(Fattyacid)及甘油(Aiycbrin)的化合物一經分解、能生熱和力

丙炭水化合物

包含着澱粉、蔗糖、葡萄糖乳糖等、能變成脂肪生熱和力

丁灰分、是由鉀、鈉、鐵、硫酸、炭酸鈣、燐酸鈣等所組成、牠的主要功用能堅固骨骼、

戊水分、是由輕養二元素組成、血液中八〇%以上是水人的體重八〇%也是水的重量

己生命素、生命素又名維他命(Vitamin)是新近發明的一種重要營養原素牠有五種

(一)生命素甲為人體生長的必需品

(二)生命素乙能治人的腳氣病

(三)生命素丙能治貧血症

(四)生命素丁能堅固骨骼治軟骨症

(五)生命素戊為女性懷孕時及男子睪丸的必需品

古時女子對婚姻之怨歌

(一)恨媒妁

不怨爹、不怨娘
只怨媒人好心腸
媒人肉放鍋熬、
媒人骨頭當柴燒、

(二)恨公婆

馬齒菜、開黃花
婆々死了我當家。
有客來、不招駕、
雞蛋打々自已吃了他

(三)恨大姑小姑(即夫之姊妹)

十個公婆管着我
大姑子管着花鞋不落地、
小姑子管着褲腳不沾泥、
黑夜聽着山水響、
白天看着山水流、
有心要跟山水去、
又怕山水不回頭、

現代婦女
對兒童教育應有的認識

(玉敏)

近年來、有許多人鑒於中國淪亡的危機、會提出種種拯救的策略、然而、實施的結果、中國不但未能復興起來、反而益陷於萬劫不復的境地、於是一般聰慧的人們便又想出所謂治本的新法、即實施良好的「兒童教育」據他們的理論、是成年人都深深的沾染了卑鄙的惡習、思想落伍、精神頹廢、早已不堪造就、唯有兒童是未來理想社會的創建者、因為他們都具有純潔坦白的心情、最易受人感化、若能對他們實施一種愛國家、愛社會、愛民族……的新教育、啓發他們的為國家雪恥、為人群謀福利的良好意識、及至成人服務於社會、必能形成一種雄厚的力量、足以驅逐寇讎并抵禦一切以中國為侵略目標的帝國主義者、同時、他們之間、當然也不會再演自私、貪污、爭權奪利、恃強凌弱等等的醜劇、於是充滿着「友愛」「歡樂」的社會、便可以實現了因此兒童教育在目前是被一般所重視的問題、即使國家當局也規定出兒童節的日子、至於改良兒童教育的具體方案、更是頻頻的被提議着與討論着、我們婦女對兒童教育居於最重要的地位、如何完成這改善兒童教育的偉大任務？怎樣纔能促其實現？這關係國家民族的興衰存亡、何容忽視而不加以澈底的研究！客觀的認識兒童教育、確為家庭婦女與有知識婦女的當務之急！

「教育」原具有改良社會、提高人類生活的功能、但牠的本身卻是表規定於一個社會的經濟與政治的條件的、只有當牠與社會經濟政治的狀況相調和的情形之下、方能顯現其作用、教育決不是脫離社會而單獨存在於空中的東西、所以教育的內容、教育的現實性都是隨着社會組織和環境而變異的、必須要有好的社會、纔能產生好的教育、兒童教育是國家整個教育系統中的一環、當然逃避不出以上的法則、若將兒童比作一張未曾着色的白紙、卻適足證明兒童最易受環境的支配、所以欲論斷兒童教育、首先須要認識兒童教育與社會環境具有不可分離的關係

(未完)

科學的洗臉法

(愛麗)

洗臉材料與其作用、洗臉時所用各種材料中最主要的無疑是清水、這無庸在這裏贅言了、清水的影響於我們人體上之生理作用為使皮膚軟化和膨脹、而當清水之溫度愈高、或使用時間愈久、其作用也隨之而增加、故洗臉用的清水、對普通人當以溫水者為理想、然而在洗臉前、我們尚不研究所用清水的原質、則有時要受意外的障礙、譬如所謂「硬性水」它的成分為常含有石灰或卡爾休姆鹽類等、如果常用此種清水、便容易使皮膚粗惡而乾燥、所以我們應使用一軟性水、以避免以上不良的結果、軟水包括自來水一經一度燒沸的尤佳、雨水河水或冰雪所溶解的水等、都有美化皮膚的特殊功效、但如果在沒有自來水設備的鄉村、則先把清水煮沸後、再放於少量硼砂或炭酸蘇打等為宜、以上是對於普通人的皮膚而言、然對於脂肪過多的皮膚、則反而使用微熱硬水為理想的了

脂肪質的皮膚、脂肪質的人須先把皮膚經高溫水充分的膨脹與弛緩、然後用優良的肥皂輕々的洗除皮膚上積有的脂肪、並且高溫水有緊縮皮脂線之特別作用、所以對於這種皮膚、高溫水的常用是無害而有益的、至於面上常生有面皰的人、則更宜用高溫水洗臉、紅顏的人、因為她的血管較常人為寬弛、故宜用高溫水、使緊縮、多汗的人也宜用高溫水洗臉、理由與前條同

弱質皮膚的人、皮膚較常人軟弱的人、因為要避免過分的刺激、須用微溫水為宜

蒼白的臉、對於皮膚缺乏血色的人、則用冷水為宜、因為冷水富於刺激心、具有使血液的循環活潑之作用

普通人的洗臉法、普通健康的男女、從美容醫學的立場言、則宜常用冷水洗臉、這樣第一則就能避免細皺之產生、并且常能保持有彈力性的生動的皮膚了

荷花醋製法

酸是開門七件內的一件、因為其中含有醋酸的酸的酸味以及越幾斯和少量的芳香料、為適合於吾人嗜好的美味、遂成烹飪中不可或缺的調佐劑！

醋既為烹調所必需、牠的出品、當然是很普遍、可是要具有香味皆全的這樣貨色、恐怕市上不大容易買得到吧！市上既沒有好醋足以饜人們的慾望、那麼怎麼辦呢？不要急待我來獻個殷勤、因為我有一個做荷花醋的方法！這時候不是六月裏麼？我們池內的荷花不是開了麼、那末、就可以做我所說的荷花醋了、做荷花醋的原料、就是用麵粉一斤、荷花七朵(多則類推)把花片摘下、和入粉中、分搓成數小團(或餅形)懸在通風的地方、二禮拜後取下、那時這麵粉內蕃殖了許多醋菌、這就叫做醋母、把醋母和入已浸過的一斗糙米裏、就封口釀起來、大氣愈加炎熱、醋菌的生殖率也愈蕃、一月之後、就可以倒將出來、裝入紬袋、放在搾槽內一搾、(和搾油一樣)搾出來的汁水、是由搾槽的缺處而流入鍋內、漸次沸騰起來、冷卻之後、便成為芬芳馥郁另有一番風味的荷花醋了、

注意、倘日子一多、醋味雖愈加芳香、但是收藏或有不慎醋液上面、會生有許多浮游的物質、其色為渾濁而不透明者以致醋汁極易腐敗、若預防牠不致變壞、只須多濾幾次、那腐化份子一去、就好了

急救法的概述

(續)

(五)縫傷急救法

身體的一部、受鈍體物碰傷時、傷處往々腫起、毛細管出血、非常疼痛、這時可用石炭酸軟膏或〇酸軟膏塗抹傷處就行

(六)刺傷急救法

刺傷是因銳利的器械、或玻璃碎屑等破入皮肉而起、皮膚刺破後、即出血液、這時應急行止血法、如傷勢甚重並有玻璃碎屑等嵌在肉中則應請醫取出方妥

(七)蜂蠆螫傷急救法

吾人如被蜂蠆螫傷、疼痛非常、這時應拿〇子把刺針拑出、並用兩指在傷處之旁緊按、擠出受毒的血液、然後用〇精水塗在傷處、就可止痛痊愈

(八)蛇咬傷的急救法

吾人如被毒蛇咬傷、毒液便混入血裏、倘不設法急救前途是很危險的、急救的方法、先在受傷的近旁、用布緊々縛住、使受毒的血液、不能流到別部分去、同時使創口的毒血盡是流出、一面急請醫生、施以適當的治療如是方不致有性命之虞

(九)瘋犬咬傷的急救法

瘋犬大概是因一種病菌侵入犬的體內而成、一帶瘋病的犬逢人便咬、吾人如不幸被牠咬傷了、病菌便侵入人的血液裏、如不急行治療、竟有至於殞命的、急救的方法在起初被咬傷時、宜急以細繩或布條把傷處的上下兩部紮緊、使血液不能流通、免政病菌傳入別處、一面自已用些石炭酸和酒精洗淨傷處、一面速々請醫治療

現代婦女與家庭問題

(續)　(朱英)

這一件事可說是家庭中最重要的一件事更是婦女們一件可誇的美事多少婦人以為苦但得眞趣味的那也自會心窩深處藏着喜樂的神祕

教導

這一層更是家庭中的頂柱的要事不但是家庭而且還是社會國家的一件重要的事體國家的興亡、不用去看他的暗器、最好你瞧々他國裏的教育如何、一個家庭好壞也只看看教導方法的合適不合適就夠了

古人也都知道這種道理、所以都教導着自家的人、不過他們用的方法不良罷了、現代的家庭、是建在新潮花的核心裏當然處處邁進新時代的前頭

舊式家庭的教導老規矩就可明然的看見是宗法社會遺下來的封建的思想和愚拙的死守老法

第一要守門風這個所謂門風就是仁義禮智信的道德

第二要鑽在黑森々的書房裏讀着過往時代的文章、不外乎是怎樣知仁義、如何取狀元

第三要安閑不準運動

這是較長的孩子所受的罪惡！至于嬰兒呢、每々一個孩子來問東問西的時候不是媽々不言語、便是爸々的把手掌光顧了一個耳光、頓是怒罵着說

一該死雜種！什麼都問、問你媽來個後腳跟！一小孩委縮々、哭啼的避起藏來了、不敢作一聲、這種限制兒童求知、眞是殘無道理然而這種的辦法他們自以為是高々至上的良法並且是愛的眞了！唉！多麼可憐哟！

的城市住慣的小孩們、父母應當想法子送到鄉下住上一兩個月、在那裏可以得着田園的樂趣！

我們農村是大自然裏最美的地方、有高山站在後邊、有小河流在村頭、樹木不用說生長得再好沒有、茅屋土坦、雞以狗咬、最是人暢舒腦子的好地方

沒有城市中的灰煙和飛土只是清淨的天、襯着潔淨的鄉村、野鳥會唱美麗的歌比城市跳舞會的奏樂彈得百倍野高花草、露珠落你的腳上、好像止痛的治腳水、闊中的菜肥美、田中的禾苗茂盛令人興高采烈、城市所得不到的、也是城市人所享不到的、所以城裏孩子很可以來到鄉下去過一過、

反過來村子的孩子也要常々的到街裏去、因可以多得見聞、增加知識、所謂屯老二的不知城中事的壞病脫去、以上完全是外形的教導方法、再來說婦女們對于小々的兒童的責任、除去相當育養之外可以說是識字了、兒童識字這時期最是關頭可以用許多的繪圖、先啓示他們內心的樂趣、這是引人入勝的頭一着、歐西專有書局印刷這兒童的圖畫、價低可是內中很好看、又有小的故事在上面很淺白的印着、又有什麼字塊等、玩具識字、都是婦女在家庭啓事兒童先天智慧的好帮手、現在的家庭教育如仍板跪式的辦法、只好去演電影叫人嗤々的笑罷了、家庭音樂隊、唱歌班、遊藝會、討論會、演講會、小的山覽會、這全是教導裏邊所應做的事情

一、音樂隊

不必有鋼琴、也不必有什麼樂器、只看兒童的性情所近的、給她們加以安排母親負着這倘很大的責任一方供他們不可彼此相爭一方面要訓練他們有秩序的精神、口琴是最好的容易吹、也容易教、此外還可以用小鼓小鑼東西、只要他肯作就行、不要顧慮怎樣不整齊、只要能合作一起、孩子們以為很美妙那就再好沒有了、這樣可以合他們知道音樂是很好的一件事

二、唱歌班

母親要廠開自已的喉嚨去唱簡單的曲子、令兒童們可以得到大眞的喜樂！接着就可以使他們也學習、組成唱班、每天要學多少那一天來共同唱奏、也許配上琴聲、這一定好聽的

三、遊藝會

小規模的遊藝會、表演歌舞曲、母親可以去賦琴、歌聲舞態、眞是小小的樂園！這是家庭極應有的一件事

四、討論會

這會可以訓練出使兒童有集會的知識和追求眞理的興味、更能令他們見事可以有一定之主張、討論什麼關于兒童讀書問題、寫字法、遊戲、……等々的都對于兒童有極大的利益

(未完)

萬有錦箋

廣州最近發生之 極新奇騙案
公安局長受其利用 騙走鑽價五千元

廣州最近發生一藉公安局以行騙之新奇案件、玆紀其詳情如左、

●廣州光孝路公安分局、日前有一華麗汽車、載一衣冠楚楚之不速客、投刺來訪局長、局長趙姓、視其名刺、乃固一海外歸來之僑商也、乃殷勤延入、晤談之下、悉客爲海外殷實商人、歸來甫匝月、因有外甥任居市內、行爲殊不端、當彼離海外歸來之日、乃父曾囑與以管束、無如其甥頑劣性成、屢誡不悛、擬請局長代爲訓誡、以冀悔改、局長以客既係殷實商人、代爲訓誡子弟、亦分所當然、即表示允許、客乃辭出、局長復殷勤送出門外、客既出光孝公安分局、乃至大新街某珠寶店購買禮品、旋選價值五千元之鑽鐲一對、與價值二百元之玉約指一枚、正擬取鈔內紙幣、出而付欵、旋又中止、謂店中人云、此項禮品係擬送與光孝公安分局趙局長、爲格外周到計、不知受者合意與否、擬請店中遣夥伴同赴公安分局、俟趙局長選擇後、再行付欵、店中以爲送至公安局、固不虞有他、乃遣夥伴偕客行、客抵光孝公安分局、即命此夥伴、在局中招待室、稍候、客則取鑽鐲玉約指登樓、趙局長之辦公室固在樓上也、客既面謁局長、謂劣甥刻已帶來、請即予以申誡、局長允之、客復下樓、謂夥曰、所選物已合局長之意、請即往樓上向局長收欵、夥乃邁進趙局長的辦公室、意欲請趙局長付方纔客人所買之鑽鐲等價、正要開言時、趙局長以此櫃夥爲客之劣甥來、即加以申斥、不容店夥置喙、店夥如處五里霧中、莫明其妙、迨局長詞畢、夥始有向局長詳細解釋之機會、局長聆店夥申述、方知已受人利用而行騙、立即命人下樓拘捕此自稱華僑之騙徒、早已鴻飛冥冥無從尋覓矣

江蘇民廳長 辜仁發現已削髮爲僧說 因與妻涉訟

上海訊、前蘇省民政廳長辜仁發與李淑芸之訟案、並今尚未解決、因無錫法院屢次開審、辜均未到庭、致案件無從進行、記者昨遇淑芸之叔李文輝、據談彼因辜氏數次審理均不到案、故將採取相當步驟、現以六月一日又將開庭、如屆時辜再不到、決赴贛謁蔣委員長、請予主持公道、依法辦理、至於李芸淑控辜之重婚案、因辜之居所在南京、故擬請求移交江寧地方法院審理、外傳辜氏將行和解、又辜有杭靈隱寺削髮爲僧之說、均非事實、

紐約珠寶商新建 最堅固房舍
槍彈炸藥等皆不能入 盜匪亦徒喚奈何

紐約珠寶商人、最近曾停止營業二十四小時、將紐約珠寶俱樂部之會址、移至新屋、從事交易、新屋建造、頗爲堅固、完全用鋼鐵建成、一般會員、在俱樂部中、歌聲達於戶外、言笑輒夜不止、中間另有一室、專爲若輩保存現金、此外更有一藝術室、供會員之娛樂、新屋之構造、窻口頗高、建於北部、使光線透入、强弱適宜、而辨別金鋼鑽、時不致受光線之影響、又用槍彈不入之玻璃、嵌於鋼門上、而入口之鋼門除會員出入外、絕對不開、珠寶商人之在紐約、所不惜耗此巨金、建此鎗彈不入之俱樂部、作爲珠寶市場、其唯一原因、即因盜賊出沒無常、恒徘徊於珠寶俱樂部門前、昔時警察非日夜巡邏嚴爲防備、必有盜案、俱樂部中、會員凡五百人、各將珠寶鑽石、懷諸寶盒中、所有會員、在交易時、皆沉默寡言、至彼等出入、所穿衣服、亦頗樸素、不知者決不識其爲珠寶巨商也、交易之際、全憑信用、雖數千元之交易、亦不必交換物或證抵押品、彼等交易之時、在道德上也有嚴密之約束、譬如有人以鑽石一顆、欲以二千元出售、則此鑽石之價値、亦必在二千元左右、不致過少、售貨時、態度亦頗謙遜、交易既成、則鞠躬以謝、希購者得獲幸福、今日因國際兌換之變遷無定、購買鑽石之人、每多因貨價不合、退還原主者、過有此種事件、原主亦絕對不致拒受鑽石、此項俱樂部、已有五十年之歷史、紐約之珠寶鑽石、皆在此中交易、而會員中僅有女會員二人云

鳳城石廟於霹靂聲中變更位置
由墻外跳入墻內奇蹟

鳳城縣北七區、楊家屯村、去城約三十里有劉姓祖塋在焉、塋前有石牆、高約五六尺、墻外有巨石所鑿成之石廟一座、數百年來、向未變更位置、於本年六月一日傍午有王姓牧童、牧牛塋後山腰、忽聽塋前有霹靂怪吼聲、甚於地震、牧童往視之、該石廟已跳進牆內矣、遂告知村人前往聚觀、莫不歎爲奇異、或謂草河流經廟前、今夏必漲大水、廟爲避水災計、先期跳進牆內、此言能否應驗、姑誌之以覘厥後

好萊塢影迷投遞 怪信件數
眞能駭人聽聞 每週二十五萬封以上

好萊塢是各國電影人材的總集合處、也是全球影迷最關心的地方、有許多特別關心他們的影迷就直接寫信去、所以他們每天接到各地寄來信件總是擁擠非凡、影片公司也就把他做重要的公事、那邊各大影片公司都有他們自設的郵局、管理這種各地寄來的信件、據他們的統計、每禮拜接到這種影迷的來信總不在二十五萬封以下、這個巨數要比全好萊塢居民總共的信件還多呢

在那些信件裏面、各種人物都有、信中的意思大多是讚美語、或是和他們討論各種問題、在這信件裏面常々可以看到千奇百怪的式樣、最有趣的是曼麗特蘭潄和曼麗黛維絲的二封信、一個接到的一封信長有六尺闊有十二尺、還有一個接到的一封只有郵票那樣大小這二封信也可以說是古今從未有過的怪信了

在這些信件裏面、有一些很值得注意的、就是那些影迷的來信、大多都是寄給本國明星的、這種信要推美國各地寄來的最多、因爲好萊塢的明星多數都是美國人、其次英國和法國寄去的信也很不少、英國寄去的多數給喬治亞立斯、愛第康泰、葛雷泰、嘉賓、腦門希拉和羅克等、法國多數給雷門諾代羅、亞特爾夫孟喬和麗琳哈惠等、還有許多信件像西班牙等國寄去的、總是給他們本國人的

還有一件很可注意的事情、就是那種獸片攝製的地方、也有很多信寄到好萊塢去、自從『Trader Horn』一片在非洲攝製後、那邊也時常有信寄到好萊塢去、問關於那部影片的消息、自從過去不久的『愛斯基摩』一片、在阿拉斯加攝成後、那邊也常有很多的信寫給那個攝製者和導演、由此可以看到電影並不是僅僅文明的國家非常注意着、就是未開化的區域也已引起極大的興趣

東海散士傑作 劉孔璋譯 香月尙繪

小說 佳人之奇遇

(洋裝美本布面金字一册二百七十餘頁挿圖七十四)

本書出現！
請快看！

是書爲東海散士之傑作、文字婉麗跌宕、議論正大莊嚴、托言外事、抉摘時病、紀言情之韻事、述世界之興衰、美人名士、賢相良將、搜羅畢集、以言情小說讀之可、以英雄傳記讀之可、以世界政治史讀之亦可、誠爲文苑中不可多得之佳構、凡嗜好讀書之人士、案頭不可不置一部也

驚奇駭異之描寫 必使君拍案叫絕

發售處

大連沙河口大正通 啓明書社(電話九四二七番)
同 西崗子大龍街 啓化書社(電話五〇三一番)
同 西崗子大龍街 聚勝堂書局
同 西崗子平和街 新昌號(電話三八四七番)
同 西崗街 協源茂(電話五七五九番)
同 得勝街 廣合成
同 浪速町 協茂盛(電話四六三二番)
同 浪速町 中央文具店(電話六五五五)
同 東郵町 聚勝堂書局
同 連鎖商店街 右文閣(電話三三一五番)
瓦房店 長發祥書局
同 日新書局(電話五五六號)

復縣 天德福書鋪
公主嶺 河南 春瑞祥書局
奉天市 鼓樓北 福陞北號(電話三六四〇號)
同 同 同大印書館(電話二七二七號)
同 同 章福記書局
同 鼓樓南 關東印書館(電話二九四三號)
同 軍署大街 燹泰報館(電話四二一七號)
同 商埠地南市場 文化廣播社(電話四三五四號)
安東 財神廟街 宏文書局
吉林 河南街 裕興書莊(電話七五八號)
同 同 萬順德書莊(電話六六七號)
同 河南街西頭 成文厚書局
新京 大馬路 德和義書局
同 老德和昶(電話三三五二)

同 北門外 同文書局
哈爾濱 道外 極東派報社
同 道外 震東派報社
江省泰安鎭南大街 德盛利
延吉 東大街 新文書社(電話十八號)
鐵嶺 西門裏 新華書局
遼陽 城內東大街 源興仁(電話二六七號)
同 二道街 襄平書局
營口 永世街 亞州派報社(電話一三七三號)
雞子窩 西街 仁術堂
城子疃 新市街 永源書局
莊河縣 下街 永源書局(電話九十二號)
(其他各地有名書局及各地滿洲報分社)

定價 滿洲國幣壹圓 代價先惠 郵費不要 倘若掛號 外加壹角

大連市常盤町二十九番地
總發行所
滿洲報社出版部

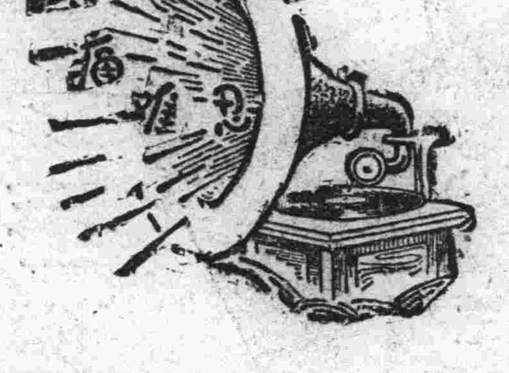

腎病留聲機

某嘗患風濕骨痛、腰痠背痛、手足麻痺、痛楚萬狀逢人便道、人譬之爲腎病留聲機

蓋風濕骨痛之起、直接由於血液不清、間接由於腎臟不强、因腎臟爲澄淸血液之所也、欲防風濕先須强腎、欲圖强腎、請服第威德補腎丸

◀各大藥房均有出售▶

第威德 補腎丸

君亦喜歡飲食有味乎
請看山東郵員如何得此

飲食無味爲身體虛弱之早期病狀爲危險之朕兆務要注意君如需要胃口好消化好精神好氣力好須知有一藥品到處人士信任其爲大有裨益者韋廉士淸導丸是也舉一反三請看山東張秋鎭郵員張君士英如何說法

張君書云『鄙人月來飲食大減各種食物均覺無味前月試服淸導丸數次腹中積滯盡去隨見飲食大增精神百倍此皆淸導丸化導之功也感感』

淸導丸統治肝火頭痛胆汁不調眼目暈眩晨起口苦口臭面疹等症服之絕無峻瀉絞痛上癮諸弊各藥房均有出售或直向上海江西路四五一號韋廉士醫生藥局函購每瓶七角六瓶三元五角郵費不取一切信件可由奉天和記洋行轉上海韋廉士醫士藥局

學生欄

臨江慶祝大典紀念 運動會之盛況
車水馬龍赴場觀衆數千人 開會程序及運動項目公布

臨江縣慶祝大典紀念運動會原定於六月二日開始運動，因天雨連綿，於四日方克舉行，當日除師中及各高小學校運動選手，及學生千餘名外，市民亦車水馬龍入場參觀，達五千餘名，會場內外人山人海，街巷爲滿，玆將運動程序及項目錄之於下

運動會序

一、燃炮開會
二、升旗奏樂
三、會長致開會辭
四、全場向國旗行最敬禮
五、行遙拜禮
六、國歌合唱畢又唱運動會歌
七、司令致辭
八、來賓致辭
九、運動員繞場一週
十、開始運動（項目另表）
十一、講演
十二、國技表演
十三、繼續運動
十四、餘興化裝遊行
十五、致閉會辭
十六、降旗奏樂
十七、拍照
十八、閉會

徑賽運動順序

一、百米、師中一次、女學二次、各小學六次、來賓一次、民軍警各二次、中江鎭小學二次
二、八百米、師中一次、來賓一次、市民二次
三、五十米、各小學六次、女學二次
四、吊瓶、各小學六次、來賓一次、民軍警各一次、中江鎭小學二次
五、掩目拾球、各小學六次、女學一次、幼稚園一次、
六、二百米、師中一次、各小學六次、中江鎭小學二次
七、二百米接力、女學二次
八、鐵環、各小學六次
九、四百米、師中一次、各小學六次、來賓一次、民軍警各二次、中江鎭小學二次
十、拆束、女學二次、各小學六次、來賓一次
十一、百十米高欄、師中一次
十二、計算、各小學六次、女學一次
十三、持球、各小學六次、女學二次
十四、四百米接力、師中一次、各小學六次、
十五、二百米低欄、師中一次
十六、綴字、各小學六次、女學一次
十七、蛙躍、各小學六次、幼稚園一次
十八、八百米接力、師中一次
十九、障礙物、師中一次、各小學六次
二十、食梨各小學六次、女學一次、中江鎭小學二次
廿一、八百米接力、各小學六次
廿二、一千五百米、師中一次、來賓一次、軍民警一次
廿三、吸煙、來賓一次、民軍警一次

田賽

一、跳高、師中一次、小學六次、市民軍警一次、
二、鐵球、師中一次
三、跳遠、師中一次小學六次、女校二次、來賓一次、市民軍警一次
四、三級跳、師中一次
五、鐵餅、師中一次
六、撐杆跳、師中一次
七、拔河、師中一次、小學二次
八、擲籃球、女師二次

創設女大計劃 教部已擬就
開辦費卅萬元 由庚欵內撥付

華教育部擬創設之首都女子大學、內部組織及設備計畫、均經擬就、下週行政會議時可提出討論、開辦費將由美國退還庚欵內、分二年撥付卅萬、俟行政會議通過即成立籌備處

綏中慶祝大典運動會於 六月九日舉行
與會各校競技成績披露

綏中縣公署、主辦之慶祝大典運動大會、本定在六月三日舉行、惟因一二日大雨故奉令於九日舉行、是日天朗氣清、惠風和暢、早七時三十分、會長（溫縣長）副會長、（參事官指導官）及各股幹事、並男女運動員、滿日各界、男女來賓均到場、八點振鈴開會、行禮如儀、次即開始運動各項預賽、午間休息、一時起決賽、五時閉會云、玆將會序運動之項目及競技成績錄之於後

會期六月九日、會場縣東門外廣場、

參加者、一、縣區私立各校中學部選手每級限定五人小學部選手每級限四人、二、本城各校團體々操（限二十分鐘）女子舞蹈操（限二十分鐘）三、日滿各機關人員四人一組八百米接力、四、中小學職員四人一組八百米接力、五、居留民會四百米六、日本軍隊四百米、七、國際警察隊四百米、八、警察四百米、九、一般民衆四百米、

△各校選手運動項目

中學部、百米、二百米、四百米、八百米接力（四人一組每校限一組）鐵球、高欄三級跳遠、跳遠、小學部、五十米、百米、二百米、低欄、飛繩競走、持球競走頂盆競走、拾物競走、百米接力、各校選手擇名表限於五月廿五日前選送教育局

△開會程式

一、七點半鐘報到二、鳴炮開會上午八時同時放花火以資慶祝三、授旗式四、揭揚國旗五、高唱國歌六、大典運動會歌七、會長致開會詞八、講演九、開始運動十、優勝旗授與式十一、攝影十二、閉會

△競技成績

男中一百米決賽第一男一中張洪恩、五十米男小第一董志士、二百米第一張洪恩男小百米董志士、女小五十米尹芝華、男小二百米董志士低欄男小楊士和、一百米女小尹彩霞、四百米男中張洪恩、高欄男中楊芝貞、跳繩男小謝文雲、拾物男小張志中、頂囊男小王振藩五小持球男小齊亞東、一百米女中孫鳳琴、二百米女中孫鳳琴二百米女小白惠蘭、高欄男中張沛倫、低欄女小尹彩霞百米女小尹彩霞、八百米決賽男中第一張洪恩、鐵球男二第一會桂金、第二男中張維山、第三男中胡慶貴、跳遠男二第一楊慶貞、第二男一中張洪恩、三級跳男二中第一楊慶貞、第二男一中李德新、跳遠女三中第一艾文華第二孫鳳琴、第三韓賜章三級跳女二中第一艾英華、第二孫鳳琴、第三韓錫章、學警四百米各機關及日滿來賓、八百米接力第一教育會第二電報局、第三警察、第四縣公署

慶祝大典運會 已如期舉行
古川大露頭角 爭必勝賽必捷

自我皇帝登極以來、海晏河清、氣象昇平、擊壤謳畔、如登舜日堯天、人民熙熙、聲勢勃勃春臺、國運方興、馨香何及況聖天子在位、備中和之德、秉昭明之靈、宜乎華封三祝、到處謳歌、當玆春光明媚、鳥語花香之際、何不鍛鍊軀體好試身手、正宜薄海臚歡、慶祝皇恩、此所以大典慶祝泰來縣運動大會、於六月三日上午八句鐘、在第一初高兩級小學校、後方廣場、隆重舉行矣、斯日也雖風不作美但各界來賓、莫不踴躍參加赳赳武夫、國家干城者軍人也、經邦濟世抱負不凡者仕宦也、保安未危、防患未然者警察也、衣裳楚楚、冠維新者、書生也、端莊靜止、秀外慧中者女郎也、餘若農工商等鄉治之下、高枕無憂之男々女女、老老幼幼、環團而觀者皆欣然有喜色、猗歟休哉、此次運動會豈同尋常耶、儀式嚴整、井然有序群衆鼓舞、歡聲震天、有足稱者、奈因限於篇幅、不能一一備載、僅將各校競爭分數、及地方組個人的成績、列下、江橋第三初級小學校得五十四分、（內有女選手二十二分）獲優勝旗一面、（縣長獎）第一女子高小得三十四分獲新聞界共贈優勝旗一面、其餘各學校最高點尚未超過九分、至個人成績、以江橋第三初級小學校學生魏煥章得十八分、第一女子高小學生張翠屏得十三分、夫以個人成績（分數）竟能壓倒其他各學校、洵屬令人欽佩、寄語魏張二生好自爲之不難稱雄於我泰來、而深惹人注目者、即地方組古川周一、（第三旅酒保）每賽輒捷有爭必勝、各項第一幾爲伊所包辦、博得全場嘖々稱贊發獎時竟獲得銀屏一架、於鼓掌聲中笑容可掬而退云

大典運動會 六小之少林拳
爲最精彩動人

黑山縣慶祝大典運動會、假體育研究會會址、本擬於六月三日開會、因遇雨、故延期至七日開會、是日天朗氣清並不燥熱、各健兒正好一顯身手、八時開會、全縣各學校男女學生齊聚會場會長即報告開會、全體職員及各選手、合攝一影後、便開始各項比賽、有體育研究會會員朱衣點君、隨時將各項第一名攝留一影、以備體育研究會之參考品、體操以第六小學作之少林拳五虎棍爲最精彩動人、因該校教師陳君爲前東大體育係之高材生也、作法步法均甚齊整、惟尚欠精巧、爲美中之不足處、優勝旗被師中中十二師獲去、高級部爲第二小學獲得、初級優勝旗兼銀盾一座、午後六時散會、均盡歡而散云

齊齊哈爾帝政紀念運動大會程序（續）

第一振崔祥、第二馬萬成、第三劉玉書、第四杜春英、
麥克底徒手操、師小三部一時三十分起
男高小組百米決賽、一時四十分起
第一安勝德、第二閻斌、第三郎世昌、第四金泰善、成績十二又二分之一
男高中組跳遠決賽、一時四十五分起
第一崔永新、第二孫延齡、第三張繼仁、第四胡廣張、成績五、五七
混合徒手操、縣一女高、一時四十五分起
男初小百米決賽、一時五十分起
第一金增敏、第二劉世海、第三何慶林、第四佟殿芳
女初小組百米決賽、二時起
第一鄒敎芝、第二閔桂芝、第三王敎或、第四任順芝
柔軟操、興安職業、二時起
社會組一千六百米接力、二時十分起
第一黑鷹、第二工中、第三師友、第四實廳、成績四一四
女高小組跳遠決賽、二時十分起
第一張敎英、第二李敎美、第三崔振英、第四果慶華、成績三、九五
男初中組標槍決賽、二時十分起
第一夏連科、第二崔永新、第三崔振祥、第四郭勝芳成績三四
新制體操、第一中學、二時十五分起
男初中組八百米接力、二時三十分起
第一一師、第二興安、第三華北、第四農業、成績一四六
國民保健體操、農業學校二時三十分起
女初小組立定跳遠決賽、二時三十五分起
女高小組五十米決賽、二時四十分起
第一劉義英、第二張敎勇、第占英、第四牛淑文、
熊航空傚傚操、華北男中、二時四十五分起
男初小組五十米決賽、二時五十分起
第一劉世海、第二星敏、第三段文治、第四宋明琨、成績七又五分之一
女初小組五十米決賽、三時起
第一閔桂芝、第二閔淑貞、第三崔淑賢
男高小組跳遠決賽、三時起
第一鄂國棟、第二金太善、第三包俊卿、第四閻斌、成績孔米二
瓏宮艷史、華北附小、三時起
男中社馬拉松競走、三時十分起
第一馬百川、第二劉敏瑤、第三劉茂綱、第四傅銘波、成績四五、四〇
男初小組跳遠決賽、三時二十五分起
第一劉世海、第二金增敏、第三竇金榮、第四單樹生、葛福盛、
男初小組二百米接力、三時四十分起
第一省二高、第二第二部、第三第一部、第四華北、成
女初小組二百米接力、三時五十分起
丙、閉會式、四時三十分起、一、女師附小、二、縣女高、三、華北女小校
一、全體運動員到獎品席前（奏樂）
二、發獎（奏樂）
三、會長致閉會詞
四、國旗降下（奏樂）
五、閉會
丁、遊行、五時起

（完）

齊齊哈爾大典運動會
會場內外之形形色色

齊齊哈爾之慶祝大典運動會已於三日午前七時、在嫩江西畔師範體育場舉行矣、是日天稍陰、而薰風習習、正我全省運動員大顯身手表現我民族精神之時也、計參加大會除本省立縣立三十餘校外、而日鮮學校蘇俄學校以及社會組之黑鷹隊教導隊工中隊、師友隊、被服廠、實業廳、均抱極端之熱忱、舉行此盛會、會場之秩序由童子軍及警備係維持、宣佈開會、由教廳長代表總裁訓詞後、運動員即活躍開行各項運動矣

運動會之形々色々　運動大會之場在嫩江之西畔、因木橋朽腐、不能通行、由市政局飭令船業公會、暫搭浮橋觀衆絡繹不絕於途、該體育場係第一師範學校運動場、場中淺艸平舖、一望如茵、會場中正門懸掛國旗、幷慶祝大運動會場之匾額、四方周立以木柱、門內外董十軍分立兩旁、職司維持門前另有警察憲兵等、在四周警戒、入門爲簽到處、會長席賓席、一并搭有台、又東邊爲臨時發獎處、會長席貴席、以下爲各校運動員之搭錄、新聞記者衛生系軍樂隊等爲普通來賓席、西邊爲總記席棚、以下爲各校學生席後更衣處、則散則在各學生席後開會後、飛機五架旋繞於空另一架則散佈宣傳單、喚起民衆注意、該機鳴々之聲、與學生應援團之歡呼聲、軍樂隊之奏樂聲、時相呼應、極爲熱鬧、場外觀衆擁擠異常參觀者不下萬餘人、小販之叫喚聲、汽車馬車聲、甚爲雜沓、童子團維持秩序、大感困難、當開會後、各項目依次舉行、而團體操之女中組亦應時出動矣、所奏演各種之體操、均甚整齊、高中組團體操之表演則首推工業、發合員之聲音宏亮、遠達全場、而女子師範表演之俄國土風舞、其出場及退場時似欠整齊、而表演亦甚平平、惟華北女中表演之月夜泛舟、當其出場時之整齊與舞蹈時之柔款、頗爲觀衆贊許、又加以歌聲清脆、奏節合度、精神貫注、場內外之觀衆、無不叫絕、至田徑賽各校之表演成績、日以進步、尤以日語專修學校訓練之猛進、非他校所及、因素執黑省牛耳之師範校今被日專戰勝矣各小學部之運動員、較前亦頗進步、當日運動項目過多本日未曾作完、後經宣傳員發表、於翌晨十句鐘赴日專大操場繼續舉行、並發給獎品、團體總分最優勝者如左高中組第一日語專修、第二省立師範、第三第一中學、女中組團體總分、第一女子師範、男中組、第一爲省一師範、第二爲省一中學校、第三華北中學、女子高小組團體總分、第一則爲省一女小、第二縣二女高、第三爲女師附小、女子小學組團體總分、第一則爲縣一女高、第二教養院、第三女師附小男高小組團體、第一第二部第二興安附小、第三華北小學、社會總分第一爲黑鷹隊、第二工中隊、第三師友隊

撫順定十一日 舉行運動會

撫順縣全境學校大運動會一節、前奉省公署命令、訂於六月三日爲慶祝大典開大運動會、不料三日因大雨紛紛會場泥濘碍難如願、刻已規定六月十一日舉行、地點仍在日站永安台、聞近日各校忙於練習及準備一切、想屆時各校學生必有一番熱鬧云

海倫籌備運動會

海倫因慶祝登極大典、擬定六月二日、各學校開運動大會、業在本城西門外大操場實行籌備矣、聞參加學校頗多、會期擬定三日屆時定有一番盛況云

王視學公畢 由鄉歸來

吉林永吉縣教育局視學王亞會君、日前馳赴鄉三區視察學務、業經公畢、已於昨日歸來、隨時到局報告一切云

買不着比最好的好 所以請買兜安氏的

謹告大衆

兜安氏領頭別人家隨後

市之假冒兜安氏馳名藥膏者爲數繁夥是誠奇絕事也凡企圖假冒兜安氏馳名藥膏者殆無不摹倣兜安氏馳名藥膏之顏色及其圖樣然市之值得假冒者亦唯兜安氏馳名藥膏而已蓋在中國出售各種藥膏之中當推兜安氏馳名藥膏爲獨一故假冒者竭力摹倣是則兜安氏馳名藥膏最值購買信有證焉兜安氏馳名藥膏悉用最上等之藥料製成本公司藥廠作經年科學上之研究費鉅數之金錢始得發明此方故假冒兜安氏馳名藥膏之顏色及圖樣並非難事惟藥質及治療成分則非所能假冒改良者也試詢貴友必云兜安氏馳名藥膏爲最佳欲購藥膏須購此最佳者幸勿誤購假冒貨緻也

兜安氏領頭別人家隨後

各埠藥房均有出售 上海江西路四八九號兜安氏西藥公司

此膏分大盒小盒兩種聽憑顧者選擇

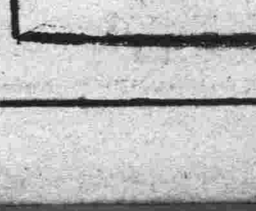

索書券　附郵票二分寄給兜安氏贈閱健身篇（內有中西八段錦畫）一冊爲荷　姓名　地址

新京 益發銀行

公主嶺、營口、安東、上海、天津、北平、

本行營業部 日電話二二〇五 匯兌部日電話二二六一 二九六總經理室日電話六七三 儲蓄部日電話三六三 電報掛號華文四一三五

本行專辦各處匯兌並作存放各種款項外放信用保證貼現抵押收存定期活期均可相商規定利率無不公道兌匯計分信匯電匯四票匯等類悉從客便所收匯費特別低廉信用素著手續簡捷久爲各界諸君稱善並爲便利顧客起見收付各款及匯兌等項於營業時間外猶可通融玆將通匯各處地點列下、哈爾濱、黑龍江、安達站、雙城、三岔河、烏吉密河、事草、安嶺、望奎、拜泉、克山、北林子、佳木斯、富錦、吉林、樺皮廠、下九台、四平街、大連、開原、樂亭、山海關、留守營、昌黎、奔城、太谷、湯家河、濟南、泰安、周村、濰縣、德州、煙臺、青島、太原、榆次

滿洲各商埠地均有分莊匯兌

河北　江南　山東　山西　各省城鎭匯價低廉手續簡便

秋農醫院

地址奉天南市場◎滿電話三一〇一一號

診療科目　●內科 皮膚花柳科　●外科 耳鼻咽喉科　●兒科 產婦科眼科

附設戒煙　鴉片嗎啡 白面巴比 那兒等癮

不論年久癮重及身體虛弱者均可醫治不用瘋藥麻藥無痛苦七日至半月全癒

南滿醫院當醫師多年見我國人因言語不通殊感困難今爲國人便利計自設醫院設備完善各種手術均能施行庭園寬闊植樹木花草病室清靜備有澡堂自來水夏有電扇冬有暖氣隨時入院看護周到收費低廉

院長 苗秀新啓

先施雪花香

代理處大連西崗協源茂 浪速町義康號 營口先施分莊啓

●閱者……欲知……未來事？
●須看……孔明……神數書！

珍藏秘本孔明神數之書 一冊只收國幣壹圓函購如以滿洲國壹角內郵票壹百壹拾分代價亦可（金鈔票均可）書一冊附此廣告另外贈送小說新刊三冊以示特別優待（每買小說新刊每冊兩角）（通信處）奉天城內關東印書館收轉

立達氏謹白

奉送 男子五淋白濁 女子赤白帶下的 救星來蘇草

男子五淋白濁、女子赤白帶下、倘或頑忽不治、不但身體虛弱、子嗣之絕、爲害甚多惟藥性劇烈者、猶有倒提內蘊之虞、後患更堪設想一來蘇草、乃婆羅洲特產、藥性純和平、治淋治帶有特殊功效、本國種植以來、遠近患者爭相索服、無不立愈、會奉內務部暨奉天市政化驗、認爲確有療治價值、給證明書、惟近年來索者日多、不得不酌收藥本、每服大洋七角、剪報來購買一送一、外埠寄郵費加一、患斯病者希速服用、俾能延年益壽、早子 △上海春陽藥草植物園啓 △滿洲總代理處 大連代理 西崗子德記全棧大藥房 華西門外路北眞正稻香村 △滿洲電話三七四七號

各精壯陽改造生殖最效外塗藥……

香港出品 性的靈 TSINBEREN

此藥爲英醫士用化學方法配製用法簡便功效異於近世諸等仿造之外擦劑凡男子陽痿不舉勃起力減退早洩發育不全快感缺乏房事前將此藥塗上三分鐘後發展性育陽曲能伸陽痿立起客精補腎大有九牛二虎之力剷除一切性病老人病塗用更爲相宜

定價金盒一元二角加料紅盒二元特製藍盒五元

香港美福化學藥廠

經售處　哈爾濱道外桃花巷街 閻氏藥房　瀋陽城內鼓樓南 南滿站彌生町 志雲翔

心腹舒快丸

心痛·肚痛·膨悶·脹飽·絕對神効

心痛肚痛 膨悶脹飽 脾胃不滿 消化不良 飽腸上酸 腸胃諸病 嘔吐惡心 五積六聚 飲食不進 胃膈諸病 百發百中 藥房皆售 每包三圓 大洋參角

大連德記全棧大藥房發行

大東書局 介紹文壇上的貢獻 備有詳細書目承索即寄

名家小說

△上海春秋	包天笑	八冊	四元八角
△甲子絮譚	包天笑	二冊	一元
△如此上海	駱無涯	三冊	一元六角
△荒唐夢	駱無涯	六冊	四元
△春水微波	王小逸	四冊	二元五角
△如此江湖	宋癡萍	二冊	一元二角
△臙粉殘脂錄	說夢人	四冊	一元六角
△世界名家偵探小說集	程小青	三冊	二元四角
△亞森羅蘋案全集	周瘦鵑	廿四冊	十元
△福特摩斯新探案全集	周瘦鵑	四冊	一元六角
△綠林怪傑	李涵秋	二冊	一元二角
△俠骨恩仇記	顧明道	二冊	一元
△我們的情侶	周瘦鵑	四冊	二元
△老上海卅年見聞錄	老上海	二冊	一元二角

以上各書一律八扣

（外埠函購寄費加一郵票通用）

瀋陽大東書局發行

消閒世界

春日雜詩三十首 (榮)

四、澤橫春水、煙波此更佳、小舟搖素影、淺草印芒鞋、翠韻綺樓好、鳥聲玉樹嚐、芳亭閒自坐、寂色下長階

律轉心情豁、春風四面開、鳳麟期結侶、桃李欲栽培、言志詩三卷、澆愁酒一杯、閒爲平詩賦、蕩緩試粗才、

客中兼歲月、愧我誤風塵、舊侶通音緩、家山入夢頻、鳳池羞待詔、歧路未歸人、鎮日閒揮筆、兕窗篤草花、

豪爽生成性、嶔然不羣、適情親筆硯、過目恨煙雲、樓閣兕心造、山河遂意分、懷吟杜老、天地入詩文、

安適定吾志、雄懷獨自存、畫中舖景色、壺裏注乾坤、毛遂終盟楚、侯生緩守門、升沉今古事、數理不須論、

春華復舊歲、隨處自安安、禹鐵羞三鼓、禹冠懶共彈、龍門難御李、荊闕枉瞻韓、運蹇知韜晦、心情獨自寬、

宇宙寒光斂、去陽去又還、詩徵新樂府、夢擊舊家山、離緒終難釋、輕愁未遽刪、登樓西塞望、有淚泣秦關、

雲開山岳靜、麗日耀中天、雨過晴峰潤、風微旅雁旋、花開新國運、柳練故鄉煙、湖海騰龍氣、蒼波注目前、

囈語 (元夫)

「後生可畏」、「小子有造」這都一般人讚美青年的一個普遍評語、在片面上觀察、這種說法、或者有可相信的價值、但若用科學方法—解剖術、Xrag's去分析或觀察牠的內幕呢！恐怕不但沒有可愛的地方、還要是最可惡的東西了、這是怎一回事呢？就是社會上所表現的許多現代化的罪惡—無可諱言的、都是他們直接或間接做成的、像那：：：就是很好的例證

因此在過去或最近的過去他們所享受的威權、已經隨着時代的遞遭而消滅淨盡、到了現在簡直是不值得崇拜和誇耀的了、我以爲最底限度還要受人家些輕蔑和批評吧

改造社會、必須經過這三種步驟—利用環境、破壞環境、創造環境、此外關於一個人的內部實力、更須貫注精神、不顧堅鉅的去做、然後或者能有達到成功的希望、但現在的一般擁有「青年」的名的、偶一感到環境的束縛、便立志發誓的去負那改造的大責任、但怎樣改造、改造的什麼、却根本不清楚、甚至根本不知道、只是盲目的奮鬥、無意識的掙扎、結果怎樣呢？口號和事實完全成了反比例、而社會自社會、青年自青年、或者有一部份長於破壞的人、也須有些成績之可言、但不過只能給社會留個殘缺的傷痕、這樣倒不如不改造較爲好些(未完)

△歡迎投稿▽
一、來稿必須旁加句點
二、書稿必須一面直書
三、來函書明消閒世界
四、刊載與否概不退還
五、有趣味短篇爲合格
六、不論新舊一律歡迎

逛公園 (續) (余工台)

我把我那看光影的視線、轉到樹木花草上、嘿呀！受昨夜小雨洗禮的小樹兒、草兒花兒、加上受着了斜陽金絲的掃射、一閃一閃的亮樹葉兒照成了陰陽面、陽面上簡直像塗一層綠油漆的一般光亮、陰面呢、因爲受風的幌搖、窺不出盧山眞面目、忽然刷々的聲音、跑到我耳鼓裏來、哈！這是何聲也？這裏還有小河麼麼？怎還有流水的聲呢？我的精神一時昆鈍『渾物』、這裏那來的河呢、那不是假山上的瀑布聲麼？」我的心中自已：：瞬呀！美麗的假山、活潑的瀑布、刷々涓々流着

『老余呀！你看什麼呢？』你看々這鐵籠裏小鳥兒、這有多麼可愛呀！美麗呀！小紅鳥、小綠鳥、小黃鳥、小翠：：這是多麼可：：你來你：：我看瀑布正看得會神、忽然被老王、這一叫喊倒把我嚇了一跳、因移動我那自動：：走近了

籠中有十幾個比麻雀還小的、小鳥兒、可憐我不懂得鳥學、所以不知道他的名了、有幾個滿身是淺黃綠色的羽毛、獨眼睛邊上有點灰白小毛、惟還有幾個滿身都是灰色、獨眼邊上、有點血赤色的小毛、一各一各都在大籠裏頭上下來回的亂飛、可是無論怎麼樣的飛、也不能：：吱々々的聲音、這大概是他的苦悶表現罷！(未完)

意志底衝突 (續) (警方)
—獨幕劇—

父：(直視老婦)怎的！他還要和她離婚？這小子、念幾天書竟學會撒野了！……那麼你爲何不去管教他、還叫他任性的胡鬧呢？

母：我何曾沒有管教他！在他們伴了嘴以後、我便到了他們的屋裏、問明了原由、我就把少爺責備了一頓、後來他也表示悔改了、雖知待我離開他們以後、他還是照舊的不理她、那就算是彼此說話了、後來我也曾時常斥責少爺、勸導他、但是他在我的面前便遵從我的話、點頭允諾的、可是他到了自已的屋裏、仍是不理她、而且近來看光景兩個人竟如陌路的人了、但我這作母親的、到了這個地步、還有什麼法子呢？

父：(傷心的樣子)哎！「世風日下、人心不古」這句話眞是說對了、你看現在的世界、竟成了一個花花的世界了、不用論別的、就在報紙上看來、今日登了什麼「××女士與××先生、因兩下的愛惠已達到沸點而結婚」啦、又是什麼「××女士與××男士、因愛情降到水點而決裂」啦、以及些什麼「××青年因戀愛而自殺」啦、「××青年因戀愛而退其前婚啦：種種汙穢污臭的事情、嘿！眞是醜態百出、但是我可沒有想到咱這小子、也受了這種惡體的薰染呢！唉！…

母：「近朱者赤、近墨者黑」、何況他是二十幾歲的青年人呢！那不更是很容易受社會的改變的嗎？

父：無論他是怎麼容易受社會的改變、但他到底還是咱家的兒子、所以我們應當管教他、定不能叫他胡鬧破壞咱家的門風

母：誰不是這樣說呀！但我可是已經用盡了我的法子、費盡了我的心力了、無論怎樣可也不能把他活々打死的

父：雖然不能把他活々的打死、但是也得……

僕：(手提水壺進)呀！老爺和太太等茶喝等得很焦急了吧！我才燒水去、那個火爐有些不大受使了、我修理一番、才把水燒好、因此丞水來得晚了、請不要見怪吧！(遂泡了一壺茶、給兩位主人斟了兩碗茶)請喝茶吧！

父：(一面喝着茶、一面長吁氣)唉！……(放下茶碗)劉媽！去到我的臥室內把水煙袋給我拿來、好些日子沒有吸牠了

僕：是！我就去給老爺拿來、(下)

母：那麼你爲什麼沒有把牠帶去呢？

父：哼！帶牠去那是多麼麻煩呢！……可是咱家少爺、自從我到家、怎麼連他的影兒也沒有看見？

母：他不是天天一早就上學的嗎！

父：哼！你眞也糊塗了、今天不是禮拜日嗎？你怎竟忘了？

母：(忽然一怔)對呀！怎麼我也把日子過忘了！但少爺那裏去哩？

父：我正待問你呢！(自到碗茶喝去)

母：等一刻間問問劉媽、她也許能知道底細的、

父：這東西既是不聽你作母親的勸導、我却看々他的心意到底是怎樣的打算！

母：說的是！你可盡力的管教他一番、他若能就此醒悟過來、並且願意痛改前非、那不是更好的事嗎？咱們作老人的、既然是生養了這樣不孝的兒子、只得操勞些心力了

父：哼！他媽的、這小子竟作出這樣的缺德事來、眞是沒有王法了！……

僕：(拿水煙袋上)我拿來了、請老爺吸水煙吧！(送過去)可是老奶奶不吸煙嗎？

母：我不吸、但我要問你、少爺往那裏去哩？

僕：少爺嗎？他上學去啦！(未完)

雜俎

賈似道斷送宋祚 (一)

先開了一個盤子、不待回便要住局、王媽說、不瞞賈老爺說、這個孩子、向是一個清倌呢、住局的靡有、要住局得現開張、賈似道錢粗手大、管什麼住局開張的、住下再講、王媽曰、賈老爺久遊平康、平康里的定例、開張得有開張費、這孩子出頭一次接客、與良家女子頭閣的一樣、大家都要吃他的喜酒、等々項項、賈老爺是必知道的、賈似道毫不爲意、邊務插嘴曰、你賈老爺、乃是攀不倒坐燒餅、乃面上的人寒村不了、你只管放心者、虧不著你、也就是了、王媽大喜、吩咐一聲擺酒、園館上下、諸妓諸茶壺、同吃花容喜酒、特設一席、賈似道與花容上坐、邊務陪席、相對痛飲、得意歡呼、那就不用說了、諸花個々輪流斟酒、猜拳賭韻、大攪大鬧、攪鬧到無可攪鬧的時候、邊務大臣、大夫奏請告退、日旰君勤、大夫理應夙退、勿使君勞啊、賈似道應之曰、邊務都應陪局、獨樂々不如與衆樂々、樂且未央、諸邊務其各隨々便々、以尋花間之樂、方彀個邊務的資格、於是諸邊務、有宿花心的、有宿花朵者、有宿花蕊的、有宿花蕁者、賈似道有令、不准割靴、不准睡腿、一樹梅花一放翁、花下鬼風流已極、各自消魂、那也不用細講、於是各茶壺、臉掃各屋、將尿甬、痰盂、騎馬布、洗刷潔淨、錦衾角枕、舖放慰貼、放下珠簾、關上房門、各自安歇去了、花容上牀、爲賈老爺解鈕脫衣、比肩而坐、面帶羞澀、忸怩啓齒、問賈似道曰、賈老爺不嫌醜陋、願抱衾裯、終身事賈老爺、賈老爺以爲何如、賈似道聞之、骨節蘇麻、曰、那麼更好極拉、明晨、當與班的共議、綢繆寬夕、倒鳳顛鸞、不覺東方之已白、清晨早起、梳洗畢、謂王媽曰、花容與我、前世有緣、吾將納作小星、使終身隨我、使他得個好結果、爲父母的當亦喜出望外、不至有不豫色然、謂花容曰、舊花名不好、請更新名、就叫著雲姑、名重而人亦重、省得家人輕視啊、花容曰、多謝賈老爺、改名之恩、說罷欲携之去、王媽見賈似道來、本當作一個喜鵲、今欲倒驅孩兒去、不是喜鵲、却是貓頭、不覺情急、轉求邊務說話、賈似道察言觀色、覺出來了、顧謂王媽曰、我不負汝啊、開張費八百兩、身價二千五百兩、酒席費二百兩、賞茶壺二十兩、共三千五百二十兩至賈府去取絕不食言而肥

讀春遊感懷書後 (呆生)

人情冷暖、世俗炎涼、趨榮附貴、憎微惡寒、萬衆具同一之心理、千古成不易之格言、故季子運蹇、嘗受妻嫂之羞、淮陰時塞、曾遭胯下之辱、可知世風曠古如出一轍、人情今昔實無二致、豈獨惟人爲然、雖物亦屬如斯、觀夫大地春回、東君廻轉、有山皆綠、無地不靑、萬卉爭一時之香艷、百靈曲婉囀之歌喉、柳絲垂金、桃紅吐蕊、蝶舞蜂狂、鶯歌燕語、草木吐其疲傲之氣、蜂蝶逞其狂妄之姿、乃陌邊溪頭、柳堤園藝、士女爭騙、遊子如鯽、時也、歲寒松柏、誰贊其勁節之不凋、嶺上梅花、未識其孤芳之獨秀、迨夫物老秋深、枝殘花謝、荒煙蔓草、綠轉橙黃、榮枯代易、則舉首無獨逸之枝、冷暖時遷、放眼盡瘋騷之色、群芳匝地、葬花者誰屬、翠柏參天、賞鑑者何人、嗚呼、流水人心、誰能憑弔、桑榆之晚景、浮雲世態、盡是爭觀桃李之並榮、是以閱盡滄桑、心涼似水、飽經事故、情薄如雲、誠有以也、不其然乎、今君也、飄蓬千里、某亦流落天涯、逆旅相逢、同是浪跡他鄉之客、萍水際遇、皆屬信宿異地之人、伏首案頭、同埋五尺之軀、仰事筆硯、雖共一人之飽、病屬同源、憐生一脈、然某乃守株之智、朽木非雕鏤之質、君以倚馬之材、明珠待玉買之價、學通三代、博覽諸子百家之篇、文擅六朝、闡發經緯縱橫之略、彈鋏乞食、未必了角終身、屠狗求生、豈能久困風雲、宜乎增價薛卞之門、乃賈生竟曲長沙之地、某嘗執筆三嘆、話舊長吁、豈以遭逢不偶、遇合難期、高山流水、覺無知音之人、齊市狂歌、未逢網羅之主、嘻嘻茫々八荒、覓無出人之路、蒼々六合、向無安膝之鄉、良可慨也、能無慽乎、若果生也未辰、時乎不濟、則遠避林泉、養心溪壑、青山遺性、綠水銷魂、度壺中之日月、優遊餘年、謀醉裏之乾坤、消閒歲月、良辰美景、還勝尋幽、松柏參天、煙雲掠地、霞霧同飛、騷客吟豪之興、岩泉一碧、幽人懷長往之思、徜徉乎世外、洋溢乎五中、快逾言表、樂也何如、或閒參無爲之道、淨悟皈依之緣、日覽黃卷、夜守靑燈、焚々燭火、接太極之林苑、邊々香煙、接九霄之雲霧、倘可乘雲碧落、銷廿載之積慮、果能跨鶴瑤天、散萬古之長愁、君其有意於斯乎、某願引領而望之

水滸

第二十二回 橫海郡柴進留賓 景陽岡武松打虎 (一三四)

話說宋江因躲一杯酒、去淨手了、轉出廊下來、跐了火鍁柄、引得那漢焦躁、跳將起來就欲要打宋江、柴進趕將出來、偶叫起宋押司、因此露出姓名來、那大漢聽得是宋江、跪在地下那裏肯起、說道：「小人『有眼不識泰山』一時冒瀆兄長、望乞恕罪」宋江扶起那漢問道：「足下是誰高姓大名、」柴進指著道：「這人是清河縣人氏、姓武、名松、排行第二、已在此間一年了、」宋江道：「江湖上多聞說武二郎名字、不期今日却在這裏相會、多幸多幸！」柴進道：「偶然豪傑相聚、實是難得、就請同做一席說話」宋江大喜、攜住武松的手、一同到後堂席上、便喚宋清與武松相見、柴進便邀武松坐地、宋江連忙讓他一同在上面坐、武松那裏肯坐、謙了半晌、武松坐了第三位、柴進教再整杯盤、來勸三人痛飲、宋江在燈下看了武松這表人物、心中歡喜、便問武松道：「二郎因何在此？」武松答道：「小弟在清河縣因酒後醉了、與本處機密相爭、一時間怒起、只一拳打得那廝昏沈、小弟只道他死了、因此一逕地逃來、投奔莊上、大官人處來躲災避難、今已一年有餘、後來打聽得那廝却不曾死、救得活了、今欲正要回鄉去尋哥哥、不想染患瘧疾、不能彀動身回去、却纔正發寒冷、在那廊下向火、被兄長跐了鍁柄、喫了那一驚、驚出一身冷汗、敢怕病倒好了」宋江聽了大喜、當夜飲至三更、酒罷宋江就留武松在西軒下做一處安歇、次日起來、柴進安排席面、殺羊宰猪、管待宋江、不在話下、過了數日、宋江將出些銀兩來與武松做衣裳、柴進知道那裏肯要他壞錢、自取一箱緞匹紬絹、門下自有針工、便叫做四人的稱體衣裳、說話的、柴進因何不喜武松？原來武松初來投奔柴進時、也一般接納管待、次後在莊上、但喫醉了酒、性氣剛、莊客有些管顧不到處、他便要下拳打他們、因此滿莊裏莊客、沒一箇道他好、衆人只是嫌他、都去柴進面前告訴他許多不是處、柴進雖然不趕他、只是相待得他慢了、却得宋江每日帶挈他一處、飲酒相陪、武松的前病都不發了、相伴宋江住了十數日、武松思鄉、要回清河縣看望哥哥、柴進、宋江、兩箇都留他再住幾時、武松道：「小弟因哥哥多時不通信息、因此要去望他」宋江道：「實是二郎要去、不敢苦留、如若得閒時、再來相會幾時」武松拜謝了宋江、柴進取出些金銀送與武松、武松謝道：「實是多多相擾了大官人」武松縛了包裹、拴了哨棒要行、柴進又治酒食送路、

街頭見聞誌 (馬新一)

在一個灑掃庭除時間、林間的宿鳥、早已展翅、天上的晨星、多半歸隱、而天天如此的太陽老爺、他老人家又高升起來啦、可說是太陽爺呀、你怎麼這樣的精神、這樣的耐勞、歷千萬年的不息、難道說、你無有疲倦時啦、你就無有託懶時啦、太陽哦、你這一精神一耐勞、不直大緊、你將那少年英俊妙齡女郎、在不知不覺間、被你照得墨色的髮、而變爲如霜如雪柔嫩桃色的面麗、一換而爲皺紋蒼色、你追殘了、多少英雄志士、你逐沒了、多少房屋墻垣、簡直說來、你太無情啦、非是我痴心說話、你何不欵息、欵息、與那月兒計議計議、停一停老二位之織業工作、(即所謂日月穿梭)夜來時、多睡一點、你未看着麼、×君在報紙上、作的朝眠賦、晚起詞嗎、描寫的、何等香甜、何等玄妙、那是實在呀、並非謊言、你之光明拓落、胡爲乎不知也、可惜你不能領受、每天早即起來、施行你專長的工作、特別的威炎、太陽哦、你知覺啦吧、你息々肩吧、經紀充裕人家、日復一日、到還則可、「衣食住」是不愁的啦、若像王四家、過得那樣艱窘、簡直說、即是夜無隔宿……啦、每天即以賣火勺(即燒餅子)爲業、度日狀況、可想而知、有這一天、大拂曉矣、他妻說、他爸々起來吧、天道亮啦、(王說)唉、又亮啦、怎麼這樣快呢、因他日間太勞苦啦、馬不停足的走着、口裏不住嘁着、實在疲乏極了、故而不知天已大白、亦因太陽他老人家、太不體恤窮人啦、你在夜裏多待一時、令勞力者息息筋力、多麼好、王四一邊叨々着、一邊擔起擔子、仍得照常往街頭喊賣去啦、一行走着、一行喊着(大火勺)(眞香的大火勺哦)時逢其時、說什麼(有緣千里來—無緣對面不—)時有一學生年可十六七、說我買、未待賣者遞給、即將火勺取得兩個、說給我寫帳、王四急說不賒、學生愣然曰、一向都賒、今日爲何、王曰、自今以後、誰也不賒、王隨將學生之火勺奪下、學生羞惱、隨大罵特罵、隨罵隨走、約距數十步遠近、又停步再罵、言不中聽、王四氣得一言未敢返應、緣以該學生係××巨紳至親、旁觀者咸抱不平、後經了事者使之去、王四如釋重擔然不勝懊喪、語人曰、伊欠吾火勺錢甚多、永不想給吾、故今不賒、即此一回、前欠之錢即歸爲有矣、伊絕不能給矣、語至此潸然淚下、隨擔々歸家、旁觀淒然、王四領此一番風味、火勺一日未賣、家裏待米待炊、惟不知再作何辦法也、看來眞是(世風不古人心日下)誠哉斯言、彼有爲學子、不思用工上進、對此小販如此蠻罵、如此無理、若是村野愚夫、不知更該如何、可慨也夫、是爲誌

渾法河畔 (孫維勳)

斜陽一片、猶戀々的隱留在渾法河畔、芳草兩岸、嬝々的越顯出他那青春之面、來去巢燕、張開牠那天生羽扇、穿林沐水的飛翔不倦！縱眼再看法清々一片、這不是天然的風流線、定是那銀河新垂鍊、爲甚麼渡口人相見、也許是所那心旌一片：：：可是越使我無量的欣羨、高呼在左兩岸、和我那好友德山、將大自然的風味嘗遍

風吹藻絢的長堤、水流消々、我是從小舟上聽見！對岸青碧一色的、和微風擺動起的弱柳、蓋遮上農村的茅屋、但是都隱々約々的浸在暖洋々的夕陽光裏一時、我們陶醉在春光之下的心靈、飄々的吻合在他們的隊裏、竟忘懷人世的—所以—所以—

東隣詩人吟稿

次朴齋新居題壁韻 (松雲 逸見 義)

閒說秀靈鐘一棟、經營功就宿志酬、峰巒環野煙嵐變、桑柘陰村雞犬幽、身老未休明道業、時清何惹少陵憂、讒筵人散斜陽滄、獨倚欄干意自悠

其二

好山川對好書樓、誰把新題白壁酬、滿砌芝蘭時雨潤、一門絃誦古音幽、由來名教有餘樂、至竟達人無隱憂、何日從游質文字、關雲驛樹路悠々

辻澤萬水曰、切于其人、切于其地、好個生涯、令人欽羨

昭和甲戌歲二月縣卜紀元佳節表彰地方自治功勞者予亦其一有作

牧伯旌明里吏功、銓衡豈計及傭翁、自疑庸績何邊在、只碎神魂期有終

辻澤萬水曰、意之所至、自然成章、而結語作者而目自見

春晚偶作 (秋陽 吉田 繁)

前塵飄瞥易銷魂、衣上唯留舊酒痕、何以餞春吾亦老、一聲啼過落花村、

辻澤萬水曰、言情敘景、才調可誦

握現代治淋劑之最高權威的：：

德國 梅濁尅星

▲愛她那博士發現透膜殺菌法！
▲全世界醫師始得淋病根治葯！

淋病斷根的新法

淋病的難滅已成全球醫界的難題、要把淋菌巢窠醫好才完全淋菌斷根、淋病怎樣可以算斷根呢？也是醫師及病家所渴望的一件事、然淋菌消滅就作爲淋病的治愈麼、究竟用怎樣的方法可以證明深部的淋菌確實消滅呢？醫師祗用一種深部殺菌的新藥梅濁尅星把潛伏的淋菌完全殺盡、行了此法以後、即檢不出淋菌並且沒有其他可疑的症候時、大約可作爲斷根、經過了三月半年一年之後再行同樣的方法、沒有淋菌、而且經過了良好的時候就是淋菌治愈了、還有一句話男人家已完全治愈、如不同時醫治她已經被染的妻子、這樣的醫治是一點兒沒有用的

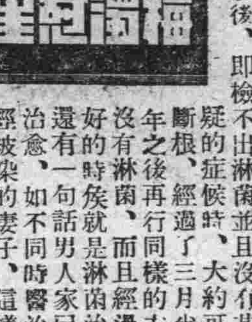

梅濁尅星的醫治作用

梅濁尅星爲愛迪那博士耗四十年之心血經二百五十五次的動物試驗、迭讀全世界花柳病院八百七十八處實驗、可稱十全十美、實爲二十世紀醫藥界新貢獻

(一)本劑有專門透入男女的深部粘膜細胞內、殺盡淋菌的特徵、所以服過此藥者的小便也有極其強大的殺菌力：
(二)藥性和平、毫無副作用、絕非糧油劣藥之妨害腸胃及生育等流弊百出者可比！
(三)專治急性慢性、五淋白濁、婦女白帶、膀胱炎、尿道炎等症、有屢試屢驗的特效：

▲德國威彌鄧大藥廠鄭重監製▼
▲梅濁尅星說明書函索立即寄奉▼

◎大連、華泰、華西◎營口、中西、五洲◎奉天、五洲◎安東、瑞祥泰◎長春、中西◎吉林、五洲◎黑龍江、中西◎鐵嶺、義和堂◎洮南、和發順◎普蘭店、康德記

哈濱爾 道外六道街口 柯爾登洋行 獨家經理

大連市西通六十四番地
王仁眼科醫院
電話六七五二號
地址在常盤橋西廣場電車道中間路北便是

補氣養血健腦聖藥 補腎壯陽添精種子
金剛藥片 大贈品
買一盒 送四十一天

主治先天不足腎經虧損房勞過度手淫過度遺精滑精精液缺乏之精冷精清子嗣艱難陰萎短小陽萎！不舉擧而不堅堅而不久房事早洩老年精衰夜多小便精神困倦頭暈眼花耳蟬鳴行動心跳動作氣喘四肢無力腰痛腿軟形容枯瘦夜作不安寐等症凡腎經所虧發生各症無論新久按法服用均有特效此藥純粹補腎劑非市上所售之興奮品可比如無病常服永保無腎虧陽萎之虞且體質強壯精神充足而房事快美得十分滿意故東西各大醫生每治腎虧陽萎病時時得囑其服金剛片聖藥其藥性和平效力宏富不寒不燥四時皆宜老幼可服毫無流弊眞正百發百中全球無二第一良藥也

服法每日早晚飯前服二片白水送下要有房事前一點鐘服用四片淡鹽水送下奏效如神

定價 大瓶國幣二元四角 小瓶一元二角 半打 大瓶十二元 小瓶六元

大連德記源棧 同德記全棧 同華西藥房 同華泰藥房 同大成藥房 營口中西藥房 同豐利藥房 遼陽義和堂 普蘭店康德記 安東大生東 奉天大成藥房 同五洲藥房 同大生藥房 同大吉祥
鐵嶺和發久 同世合堂 開原義和堂 同廣盛源 同德泰興 四平街和發瑞 同天德堂 同德慶亨 公主嶺三合德 同泰和春 同義和堂 范家屯天德隆 新京耀廷藥房 新京長春藥房
長春義和謙 同中西藥房 同五洲藥房 同中央藥房 同中興藥房 洮南同益堂 吉林五洲藥房 同中西藥房 敦化中西藥房 江省中西藥房 同五洲藥房 同世界藥房 海倫久逢長 同久遠長

總發行所 哈爾濱道外十四道街 老福春堂

內分泌是什麼

內分泌乃人身各種腺體所分泌之液、如甲狀腺、副腎、腦下垂、睪丸、等所產生之液體、醫學上名之曰火爾孟、此種分泌液、具有微妙機能、爲人體各器關最重要之培養料如胖液腺之功用爲吾人所熟知者在口中分泌胖液保持口腔之濕潤、調和乾燥食物而後下咽且能補助消化、其他分泌腺皆具有同樣性能不過功用互異耳、在甲狀腺分泌不全、則現如下症狀、面貌蒼老、毛髮枯燥而早白、爪甲脆而易碎皮膚老厚欠柔軟性、性慾缺乏溫柔感情消失、記憶力不佳、智力低下、無勇氣缺毅力、憂鬱妄想等症睪丸分泌液尤具有萬能之功用改造人體恢復青春、據試驗七十二歲之老人、取青春動物睪丸之壓搾液行皮下注射、發現不可思議之偉效、初則食量驟增體重增加、皮膚柔潤、眼球光澤、性情活潑、喜動作、疲勞減退、恢復性慾、勃起力强盛、任何人一見承認其返少十年云、女性卵巢分泌液其功用於男性睪丸同、其他如腦下垂體爲促進生殖器成長發育者、松果腺胸腺同爲生殖器過度發育、或不及、之巧妙調節作用、攝護腺爲促進睪丸等機能旺盛之物質、此所謂內分泌療法、又名臟器療法、詳情請閱還童術長壽法、附郵票四分函索即寄

性病——最新穎內分泌療法
乃數百年前漢醫古方

古方醋煮猪肺病、治肺久咳、鹿胎調經及治不孕病海狗腎治陰虛、腎虧陰萎、一切性病於現代用睪丸卵巢同爲一理、不過當時科學尙未發明、製藥方法非醋煮、即焙乾、殊不知此種臟器所含治病有効物質是耐得高熱的、一經煮沸焙乾原質破壞、遂成無用廢物、現在應用科學製造、用眞空乾燥法、原質不變、效力極準、上海哈德洋行包銷之青春腺、採用眞空乾燥法、製成內分泌療法唯一之良藥、並裝入眞空管內、免受空氣變化之影響

無法治療的性病
惟內分泌可以根本解決

人生最苦腦的莫如性病、從先治療這病無非康達力精、士的年等類含有毒素刺戟性藥品近來所謂性病唯一良藥育亨賓、然亦不過興奮神精有効於一時非根本治療藥也、有時用他仍不能奏効那就無法可施了尤其是用這一類的藥害處很大、人身如同一具精巧機器、內分泌液爲潤澤機械之油、機軸缺乏油液運轉不靈、管理機器者不去澆油、反開動較大馬力勉強運轉、這機器的損害、於將來的危險、不問可知矣、用康達力育亨賓等刺戟藥品、正如不澆油加馬的機器同爲一理、哈德洋行之青春腺係用動物內分泌各種腺體製成、分男用女用二種、男用睪丸爲主、女用卵巢爲主、男女不可錯服、詳情請閱還童術長壽法函索附郵資四分即贈一冊

△主治 男性病、早老、白髮、腦神經衰弱、記憶力不良、動脈硬化、腎虛陰萎、早洩、生殖器發育不全、短小無力、無子等症
女性病、經血不調、子宮發育不全、久不受孕、性慾缺乏、不感症、卵巢萎縮其他功効於男用相同

◎藥價 每盒服七天現洋五元現正在贈送期間買一盒送一盒過期不贈不送應售五元

中國南洋總經理
上海哈德洋行

△外埠代售處 奉天金城藥房、開原德祥厚、四平街天德堂、安東瑞祥泰、洮南德慶仁、遼陽義和堂、營口中西藥房、長春中西藥房、江省德泰盛、大連華泰藥房、吉林五洲藥房、吉林中西藥房、長春中法藥房、長春五洲藥房、哈濱金勃先藥房、哈濱環球藥房、哈濱同昌藥房、普蘭店康德記、旅順大德堂、普蘭店志義成、皮口集義成、金州志義成、瓦房店康德記

滿洲國總分銷 新京大馬路四馬路口拐角
中興大藥房

開原

五六中隊及騎分隊 奉令均行遣散
每人發給一個月恩餉 因地方安靜節省經費

本月八日本城警察五六中隊及騎兵獨立分隊同時接到本縣命令均行一律裁撤並每人各發給一月恩餉當日發放完畢後着各人安分守業各歸已鄉萬勿作不當行爲查此次之大隊裁撤警察隊兵實不外因地方寧靜並可節儉數千元之經費云

修繕縣公署 彩繪大門屏壁

本邑縣公署於本月初招工油畫門面並邀來畫工在大門左右各繪門神像各一文東武西手持金瓜莊然端立五色斑爛金光耀目頗狀觀瞻門外屏壁並滿畫紅日滄海圖一輪甫起萬丈光芒兩相對映狀觀尤甚今已油畫完竣光輝耀目殊覺森嚴云

洮南

官民防水災 洮交兩河又漲

本城北洮交兩河連年汎濫沿河一帶盡受其害於前數日大雨連綿而河水又驟漲沿河之地又被水淹而農民又忙於築堤縣政當局亦正籌備預防中但能否爲災尚未可逆料云

捕獲可疑人 從那來的當票 均係貴重品

洮南鐵路局分所界住戶姜雲龍者乃係無業之徒品行不端然對於生活充裕每日不是花天酒地且有芙蓉之癖日無分文進款則所支常數十金其對面屋住李興林者係洮南鐵路局醫院僱工於被搶後發現姜雲龍當票十八張均係貴重物品其家毫無此種物品並其有友人張作海者時至其家自該案發生後則踪跡皆無永未來此串門對於搶案頗有嫌疑近經鐵路局分所長魏星三氏偵查其行可疑日昨遂帶警數名將姜某帶至二署訊問一切云

崔會長下鄉 施療兼宣傳

洮南縣公署及青年同志會深恐鄉間一般貧民有病無力治療爲顧惜民命計特於本月七日派青年同志會長崔傑三王率斌盧田威世俊四氏赴五六七三區施療兼宣傳青年在滿洲國所負担之責任此係吾縣長及參事官之顧惜民命澤及黎庶非保民如赤之父母不能如此也云

彰武

棉協會委員宣傳

彰武縣雖無農工試驗場合而農務會早已成立鄭甫田會長提倡諸凡業務不遺餘力日昨奉有省參實業廳棉花協會委員金生利氏到彰即廣縣公署月之七號同此農會周德彰副會長去二區實地調查民間所種棉花及對民衆宣講棉紗之利益兼告保護之方法最後周會長講演現在帝政王道之國家民衆得以安居樂土對於闔圍養畜播種事必須化除舊弊處處革新種種設施保護進行一一詳細剖白聽衆三四百人環立如堵聆此金石讜論頓開茅塞耳目爲之一新不忍散去距意天不作美陰雲密佈於是告終周會長昨去一區長坨子今往七八兩區郭家店等村事竣日內定能回彰云

清原

警局招考警士 錄取三十名 多係中小卒業

警務局爲整頓警政起見特行布告招致素質優良智識高尚之人才補充警士以利庶政茲於十日午前九時假第三小學校教室開考計投考者約有百六十名之譜均係中小學畢業或曾充初級職員者考試科目爲國文算術常識三種由王警務局長行政指導官各股長股員等蒞場監考極爲嚴密歷一時之久即行試畢遂即評判擇優錄取三十名云

是誰造謠言 何不嚴厲禁止

語謂亂世多謠信不誣也但寄小故意捏造奸徒別有用心實居多數而民衆驚疑未定惟恐惟懼最易受其威嚇陷其術中稍具膽識微有鎭靜力者咸能關之不久事實顯然眞相大白均足證明彼造謠者之虛構毫無根據即以近月以來四鄉匪患固甚風靡一經實地考查恒不至如謠傳之甚此記者歷久之觀察經驗之結果也即如十日晨竟有謂南三家子村被匪攻擊一夜綁票燬房已經殘踏無餘等語言之鑿鑿如實有其事者當以電話詢之則該村尚不知也而安堵如故亦無何等險惡消息於是此次謠言立時證明其不確又有市民竊竊私議某晚匪攻縣城預擬脫逃之策者可謂庸人自擾矣望當局根本肅清匪患則謠言自無從來焉其有利用時機故意造謠惑衆別有希圖憑空虛構者則應嚴厲止之以安人心而弭亂源誠我民衆深切之期待也

錦西

村公所簿記 由縣署製發 簿面印有箴言

我縣各村公所奉內務局命規定各村公所應立花費大賬一由佈告黏貼後不准私自訂立一律由內務局頒發以免村民負擔重大又省各村會賬有營私舞弊之點故而近來各區村公所紛紛報名領取查該布賬上載書箴言計有賬目務須公開花費務須撙節委員不准招待不准浮收濫支減輕人民擔負體察民間痛苦云云

縣公署治安會議

錦西縣公署於九日上午九句鐘招集商農兩會等開治安維持會至午後一句鐘閉會至其會議條件尚無所謂云

又訊古館參事官同宣傳班長王益三氏於是日午後一句半鐘登車去錦縣參加遼西十二縣治安維持會議云云

鐵嶺

坐車跌下竟摔斃

本邑西關住戶吳姓其名不詳年五十三歲於日之九日自坐洋車赴東關看病臨回頭之時手携樂包坐在洋車上昏迷之時東側西歪行至中央段管界永慶生門前一失足由洋車跌下即行斃命當時報告該管分所通知家人將吳姓之屍擡回家中辦喪事云

愛戴軍旗之通知

本縣縣公署日昨訓令各界大意略謂教導騎步兵等團之軍旗係皇上所親授即爲皇上之代表見軍旗如見皇上凡我各界均應施行最敬之禮以表擁護愛戴之眞意云云又本市商務會業將該項訓令印爲傳單分發與各商工號人等俾衆週知云

綏中

老翁被打死 原因尙不明

綏中城北古城寨村住民韓德年過六旬生有三子長子已成室並已生女矣家道小康於月之八日由城回家行至中途被同村人陳廣順用鋤打死陳廣順即行潛逃於當日已由官方檢驗令其家屬掩埋仰候緝拿兇犯惟其詳情有言計債者有言因奸情者傳說不一云

延吉

金司令巡視歸來

延吉地區警備司令金恩奎氏日前偕同植野顧問巡視防務順便到三道崴坐鎭指揮剿匪部隊相機進剿今已大奏膚功茲因離延日久司令部內諸待料理乃留授機宜俾使黨匪不敢再逞已於昨日還返延市矣

騎兵團來延駐防

駐防石縣之騎兵團頃奉命開延剿除延邊一帶之匪共該團奉到命令後已準備待發大概其不久便可開到日昨已派人尋妥房舍以便駐紮本市商會恐該團到着後各商故意高擡物價有失和氣已行通知各商務須公平交易無論接洽何事亦必以和氣對待云云

柞木台

被綁之所長 已安然逃回

月之三日本街分所長田奎武氏被匪綁去已誌前報後經匪徒帶至通化屬之龍爪溝一帶隱避勒贖而該分所長在夜間乘匪人熟睡之際脫繩而逃因被匪徒毒打遍體鱗傷步行困難直至今早始安然抵所此次被綁除國幣五元餘名片廿餘頁外無損失但該分所長恐名片在日後發生意外當即電報第四區警察署聲明作廢矣

爲鞏固防務 建築大砲台

本街商民因處此衆匪環視之地緊急狀況中對於防務宜特別注意故於前數日與本街駐防之獨立營唐營長連同商農會長合議在本街東門外小山頂上建築大砲台一座更由獨立營第三連高連長部下派士兵十餘名晝夜守望以資警戒而固防務現已着手不日即可築成待此砲台建成後則全鎭商民可高枕無憂矣

西豐

散放傳單速種牛痘 預防天花傳染
谷縣長令警挨戶調查 徐舘長在廟會上講演

本縣谷縣長爲預防天花傳染於本月八日由附屬小學校列隊遊行大街散放傳單引種牛痘未種牛痘速上西豐醫院種痘有出天花者善爲隔離以防傳染天花流行並派各警察所挨家調查散放種痘執證以便考查云

西豐縣民衆館教育館長徐實氏辦理館務異常勤勉凡事躬親日昨縣署招集會議討論大花預防法是以該館長銜命參加乃本上峰之意旨除責令主任張威遠率全體學生各持預防天花以及趕快種痘小旗作街市之遊行宣傳外猶復躬親假廿八廟會之日講演大花之爲害猛烈以及種痘之種々預防良法茲錄之於左俾民衆有所儆惕云

怎能預防天花？

查疾病的發生是由於衛生的不知講求而病中爲害最烈的莫過於天花怎樣說呢天花的發現是由天時的不正就像每逢春夏之交氣候冷暖無定忽而熱度增高忽而氷點下降一般人衣服的增減偶有不愼即容易促瘟疫的流行推其致病之源或因飲食不潔或因居處不適在在關係生活上安泰說起這天花的爲害甚於洪水猛獸浸淫於不知不覺之中蔓延於通都大邑之內由近及遠自痘遲始則一人繼則百人小則麻疤重重有失美觀大則殞命天傳抱恨終天我們人民謬於舊習以爲天花之發現非人力所可補救一任其流毒猖獗不知遏止之方其中患此而死的爲數誠不可以道里計今我滿洲建國至再注意民衆之健康提倡衛生施種種妙法使我們安居樂業的老百姓無纖毫之障礙雜居其間這妙法是什麼呢就是預防天花天花怎能預防呢其預防不外左列數端

一、遍種牛痘　查天花發現大都由於個人不加注意飲食不潔以致侵入毒菌久而久之蔓延周身內蓄外洩一旦暴發即不可遏止大有致命之憂其患之之由亦由於未能預引牛痘如實行個人種痘即可消患於形無保康健於永久此其預防之法一

一、實行隔離　查一患天花之人其飲食起居在在含有毒質其環境之危險惡無以復加如雜居其間毫不介意勢必受其傳染一人患之全家害之十人患之百人染之其繁殖之速率其擴大之狀態看有甚於洪水猛獸洪水之患在有形天是花之患是在無形其杜絕根株之妙法除引痘外端在厲行隔離使其毒及一身不令害及多數而後消之以石炭酸注之以解毒劑一人之生命尙能保全衆人之環境亦臻安適勿謂無多人照護而寂寥勿謂遠避他處而不便果能大家注意自無蔓延之可能了此其預防之法二以上兩端爲唯一之妙法經多數醫家之研究所得之結論其效早著於世界爲文明國所共認望我百姓不可等閒視之云

佛教分會成立典禮
施米麪三日

奉天五台山向善普化佛教西豐分會舉行成立典禮慶祝大會該會會監王春暄會長何香雲副會長王化普董事長王佐君理事長李子厚暨闔會各職員等縣長代表張科員敬濤警務局代表夏股長玉山教育局局長高季冲縣督學王馨一商務會代表王耀東電話局代表李愼莊農務會會長代表王玉璞警察署長代表班署員志城廟警察所所長邱化民超保甲自衛團團總趙華封警察三所所長楊培芳公濟當經理劉文閣街長趙煥章郭獻樓鄭文閣張日暄新聞界滿洲報經理高雲齊奉天公報訪員馬壯飛大亞公報經理梁幹臣等地址西豐老東門外舉行該會成立典禮會序頗爲井然由奉天總會總務股主任王辛華純禮會監王春暄報告各意歡會以實行慈善普濟難黎爲宗旨王縣督學祝詞云時維孟夏節屆端陽葵花向日柳絮飛霜貴會設立西豐城廟提倡道德挽回世網濟人濟物日增月強方今時俗鬼蜮橫張人情險惡義禮淪亡忤逆孝悌廢棄綱常貴會成立大放佛光實行慈善普濟四方研究佛學供設佛堂勸人向善感化賢良晨鐘暮鼓實爲慈航天開聖域地闢賢鄉佛教王道永世流芳縣長代表張敬濤及教育局長高季冲均有演詞其意不外提倡慈善洞明佛教總要始終如一不可中途失敗又不要如其他團體因分子不齊發生別說或是於迷信有害會體等情後有該會長王化普答詞云今敝會創立西豐成立典禮適値薰風生機發育事物相同敝會之設亦本天功各項慈善正擬宏施惟因初辦簡陋不工有辱高瞻祇海容尙蒙贊助深感諸公謬承獎譽實愧寸衷來賓蒞座賜惠無窮謹答謝詞略表敬忱該會此時許多信士恭送本質匾額三架帳子十餘架蕭棟高聳鼓樂喧天大警士守男女參觀車馬塞途絡繹不絕大形踴躍頗極一時之盛云

本天五台山普化佛教會會監王春暄開設佛教分會在城廟老東門外租賃市房數間規模宏大於本月八日上午十二時舉行成立典禮蒞會者谷縣長代表張靜濤縣督學王新一教育局長高紀冲警務局夏股長商會代表王會計電話局代表李文儐報界代表數人參加會員到會者善男信女一千餘人參加典禮由會監王春暄佛教宗旨指導善男信女入會慈善爲本普化群黎而德育教育即是王道禮讓以得之縣長代表答詞親仁向善化莠爲良提唱道德以補政治不足畢會攝影午餐素齋又在公園施濟貧民高粮米二十石每人一升散放三日會監返新京足見佛教會成立盛大仁慈施濟貧民浩生之德矣

安東

定期頒發 警官恤金

頃聞警界消息七月一日爲新京政府頒發滿洲國各屬警官之恤金凡服務在六年以上之警察官吏一律發給沐此殊恩以免退職後之家境蕭條俾資鼓勵

孫縣長健康如恒

安東縣長孫文敷日前因積勞以致政躬失和已誌前報茲聞該縣長病現已經海港檢疫所竹內所長之治療竟霍然全愈政躬健已恢復如恒了

大安汽船之航價

安東大安汽船公司前次以籌備均已就緒特擧行開業披露宴業誌本報茲該公司以實行開業航行事宜規定如下昨十日午前七時開始初航即放行大孤山及三道浪鎭至一所規定船價安東大孤山小洋一元三角安東大東溝小洋七角安東三道浪鎭小洋三角

縣署拍賣舊制服

安東縣公署爲整飭倉庫爰將舊服裝定期拍賣原文如下爲佈告事查本署警務局自民國二十年春季起至大同二年春季止所有警察着用單夾軍衣多因年久不能適用茲特拍賣以資清結自佈告之日起凡商民人等有欲標買者即到本署警務局警務股接洽查看物品領取標紙並定以六月十二日午前十時當衆開標其仲標者即時繳價領取物品除令警務局遵照外合行開列標列物品數目仰闔境商民人等一體週知此佈計開拍賣服裝清單（一）刀帶五十九條（二）警笛七十個（三）民國二十年春季黃單軍衣一百廿八套（四）大同元年春季黃單軍衣一百六十套（五）大同二年青夾軍衣三百廿二套（六）大同元年青夾軍衣五百四十二套（七）大同二年春季黃單軍衣四百套

瓦房店

防空展覽會 隨便入場參觀

大連新聞社瓦房店支局主催獨立守備隊地方事務所後援之防空展覽會於本月十一日午後一時至六時十二日午前九時至午後六時在市民俱樂部無料擧行矣

預備奉迎宮殿下

瓦房店警察署長對秩父宮殿下御通過之際特依左記奉迎敬送之件通知一般（一）御通過月日「六月十五日」（二）集合時刻「正午十二時」（三）集合場所「本驛構內」（四）服裝「通牒依允」（五）備考「奉拜者徽章前日警署領取」

魁生隊長之榮陞

復縣國境警察隊副隊長魁生政五氏刻奉上命榮陞嘉峰口國境警察隊隊長氏奉命後當即交代一切於本月十二日午前十時乘南滿快車前往就任矣

商民添製塵芥箱

復縣警務局長周宇文現因本街商民對於果皮菜根汚土等物每覺任意拋棄殊與公衆衛生有碍茲爲保持清潔特飭商民各裝塵芥箱一個置於屋外以便收容此項棄物而重衛生

瑣聞

警務局行將改組

據某方消息謂復縣警務局將於本年七月一日對局內各股以及範圍內之區所重行改組以資整頓惟將來如何改組或人員如何更動俟屆時訪明再誌

△藥王廟會花絮

（撫順）松田橋俗稱天津大院有藥王廟一座曆年夏曆四月二十八日擧行祭典演戲酬神本年仍依慣例擧行廟會今將該廟會之花々絮々再誌報端以便諸君觀覽

演戲三天　天津大院藥王廟會自四月廿七日即在日站聚樂舞台定妥大戲三天於斯日開演至二十九日方止

藥王走運　夏曆廿七日該廟即大開善門藉供善男信女前往了願燒香是日天氣清和徐風北向和暖宜人紅男綠女絡繹於途車水馬龍頗極一時之盛說者咸謂今年藥王較比娘娘運氣好矣

當家作法　廿八日乃該廟正會期除準時出松田橋村會頭張九如等籌備演戲拜廟外並設法鼓大會及由皆緣公所中奉天請某禮教當家的來廟作法鼓樂出迎　廿八日晨九時許由該會頭等計議奉天某禮大爺兒來廟作法勢必隆重決議僱用吹手四人另派會員數名各手執紅白小旗上書歡迎二字

群嫗送匾　晨十時許忽由廟門東吹打而來一夥人團男女閭觀記者擬似奉天某禮教當家的大駕降廟欲一瞻仙體不意擠擁擾開人簇而觀結果只見年約四十上下老婦數十名各身穿深蘭大布褲褂梳頭纏足胸佩大紅花一朵前由四人腦後拖辮四壯士擡供送匾一方辭曰泰山老君

燒香倒霉　於人衆爭前燒香之際適於正殿有吳姓少婦年約双十打扮得村姑形狀正手持把香閉目默禱之際覺臀部微痛忽一開目褲子已被燒破因此大罵不休臨完自說眞倒霉云

△廟會形色素描

（錦縣）東門外地藏寺歷年於陽曆四月二十七八九等三日擧辦香火會月之八日晨大開廟門鐘聲齊鳴香煙繚繞燈燭輝煌遊人蜡集頗極盛況茲將該會內外景況形色誌錄於左

●廟坦頹圮●　該廟建築巍嚴壯麗築期無考爲錦市外一大建築物也惟以年久欠脩殿宇失修壯麗而頹衰更兼民國十九年夏山洪暴發該廟群墻及山門全被冲刷迄今尙未修葺云

●殿宇建築●　該廟佛殿共爲三進東西配殿數椽殿內供俸各部神祇中心者爲藥王也

●商販設床●　乘機謀利各項商販於會先呈准許可於廟之內外搭棚設床售賣各種貨物者其實項頗佳云

●遊人如鯽●　無論城鄉紅男綠女參神還願者頗爲擁擠三群兩夥尋朋覓友極饒興趣云

●會場秩序●　會場秩序及警戒由城內警察署併各分所派警彈壓指揮故秩序井然而不紊云

●出入秩序●　男女出入之秩序東西二門爲男性出入口中門則爲女性而免紊亂云

●香火極盛●　地方安謐日趨昇平氣象因之該會呈非常之興隆香火盛逾往昔云

△院長醫術精良

（錢家店）達通醫院院長李梓彬氏在本街設立已達數載經驗宏富堪稱熟手醫術精良對人忠厚品學兼優和藹異常經於內外兩科諸班雜病手到病除今有本街住戶劉懷珍腰部得一瘡症經醫生多人屢治不見效後經該院長李君治療不月餘將瘡症治好永遠去根此可爲濟世活人著手成春於本月十四日劉某病症已好無可恩謝特此爲公請院長及街中多人以爲酬謝後奉送匾額一塊文曰返我生命

△把師佛爺蒞開

（開魯）本邑於月一日午後一點許有阿魯科爾沁八起樓子廟佛喇嘛把師拉氏蒞開帶隨員廿餘名蒞邑即寓中大街路北公玉成商號邑之衆民前往叩頭者甚夥車水馬龍往來不絕該佛爺喇嘛現年二十二歲去西藏十餘年此次由北平就道轉通遼蒞開亦不能逗留日久三五日即能赴八起樓子廟視事云

△會長見義勇爲

（普蘭店）平安街竹林館主人鮑萬義已於日前故去身後蕭條積蓄毫無爲遺寡妻孤子渡此艱難生活殊屬可憐所住市房係商務會副會長薛慧堂君之房薛君鑒該母子生活維艱深表憐惜因情願不要房租以示體恤噫於世俗炎涼人情令談之際薛君獨能見義勇爲殊爲可欽之至又

△大樂天已開幕

（普蘭店）同仁街大樂天雜貨莊業於日昨正式開幕矣經理劉長恩少年英俊練達富宏而對人接物尤能和靄週致是今番該君所設之生意自必大有發展蒸々日上云

△黑穗病防除法

（公主嶺）高粱谷子是我們滿洲極重要的農作物一般農家多以地爲主要食品所以斯二者之生產如何直接影響及民生最大問題但查此類重要穀物近年却被黑穗病所害每年受有莫大損失孫縣長關心民食有見及此遂命內務局技士王明啓積極研究防除方法多印刷散布各村廣事宣傳俾一般農家利用此法減除如已往之損失而增收獲茲將預防法列下用弗爾碼林加二百八十或三百倍水用噴霧器或細眼噴壺將藥液噴於選定之種籽上拌勻然後再把種籽堆積一處覆以潔淨之布勿令藥液發散停至三五小時後將布除去陰乾後再行播種千萬勿使日光曝晒惟弗爾碼林須擇無色透明液無沉澱物方爲純良品云

△會長並非揹欵

（泰安鎭）本鎭地方紳民聯名呈控彭會長子恒氏爲經該會長將鐵路墊款存儲銀行當經呈報在縣前開會議時地方人擬將該款留在地方該彭會長因呈報在案未受該縣明令是以未敢擅自移交並非揹寒不交云云

△財務主任賢明

（榆樹台）財務收捐分所主任福祥氏曾充四平街市政局課長爲人和靄當茲春耕之時農民對於納捐每藉錢緊遷延不納故地方之收入恒不敷開鋪上峰嚴命催促而該主任視察民戶之情形斟酌辦理甚爲適當其有力納捐者力加開導無力者酌核辦理致捐收非常暢旺而民戶又稱其德是以地方無不稱道該主任有感化群衆之能云云

△鹽棧被匪光顧

（綏中）西門北某家鹽棧於月之八日晚十一時由牆跳進匪徒三人手持槍械該號夥友以手無寸鐵遂任其搜翻計共搶去大洋四十餘元該號以損失甚微現不欲聲張云

△水漲船戶均歡

（鐵嶺）本邑西馬蓬溝渡口於入春以來因雨水少河內水瘦有一般商船上下難行此船如能裝糧八十石者水瘦約裝半數於月之十一日由上遼河來水約漲六尺有餘該河內各商船均有歡聲云

△柴草市價低廉

（清原）邇以農村崩潰經濟破産生活日蹙瀕於流亡時値節關各種官欵私債以及日用並匪之捐搶綁票勒贖在在需欵均係刻不容緩急於星火紛紛道來然農家本非素封尤非富有無術應付有何財源只得以其唯一可換金錢之柴草二項運縣出售以淸眉急勉渡難關無奈大車累累如雲如霧堆積如山頗形滯銷一般商民利用此機貶抑其價農民趕車往返一日所得無幾莫不垂首低額連連叫苦云

△端節稅關休廳

（營口）本月十六日爲端午節茲聞本埠稅關擬於是日休廳一日但對於包裹郵便物及旅客携帶品檢查徵稅等事務仍然照常辦理云

△關帝廟香火會

（双城）西大街關帝廟香火頗盛于古曆四月二十八日又爲廟會之期是日天氣淸和一般善男信女咸往該廟焚香以祈神靈默佑該廟院內大有人滿之患各道觀亦極忙碌且又能收許多香資故該廟監院頗注意此會云

△妻妾均入窰娼

（四平街）有周振清者自新京來携同妻妾二人年均三十左右姿色中平寓居於旅館內自稱候友找事盤居月餘而生活過高尙有煙癖每日需費總達五元以外嗣緣行囊羞澁質典一空而每日化費仍不稍減最後將該妻妾二人均押妓館賣笑爲生云

△成春堂聘名醫

（大石橋）鎭南萃蘿舖成春堂藥房執事馮貴忱君於去歲在該街設立一中西藥房生意平平於本月間聘請醫士王君壽案坐堂診視該王醫士對於醫學研究無不完善平脈定知病之因果着手即能回春自王君到櫃以來各界前往診病者每日陸續不絕以此觀之成春堂之生意必有一番發展云

△恭頌名醫匾額

（大石橋）鎭南四區萃蘿舖天德堂藥店係醫士姜旭樓姜曉樓伯仲所組織該醫士懸壺未及二載活名四播遐邇歡迎該處商民等被其神術所活者無算咸激不已茲於六月八日各界紳商民等敬贈金字匾額其書曰術望雙超四字恭頌醫術之靈一時炸炮轟隆鼓樂喧天賀者盈門益加稱贊醫業之發達仁術之擴展未可限量也

順合時代的春夏衣料均大帮到齊爲生活提高決定價低廉

大連西崗新開大街

永裕綢緞百貨店

批發部 門市部　電話長 五八六九 五二四六 番

烟癖在身。有如贅瘤。一日不除去。一日被其牽累。行動不便。晨昏顛倒。疲靡精神。消耗血液。貽悞公事。損失金錢。影響身體的健康。社會的進化。至關重大

清瘾丸是鏟除烟癮的特效藥。功能列下

一、能搜煙毒淸煙癮治癮停煙再犯之疾病規正因雅片害之誤謬

二、按法服用準能剋期戒淨以後見煙自懨不思染指

三、香服容易携帶方便不吐不瀉不碍功作

定價每料大洋肆角

批發處 瀋陽大西邊門外二經路南口外 寶康藥行

戒烟新法 負責斷癮

五大特點

戒法簡單…不受各種痛苦

戒煙期內…不悞所作事業

戒藥功效…不傷腦力神經

戒藥原料…不犯習貫等弊

戒除之後…不能再想吸煙

診療

內外科…花柳皮膚科

眼科…婦人小兒科、

淋病科…耳鼻咽喉科、

隨時入院 病室清潔 院費極廉

奉天大西關大街路南 庚午醫院

奉天日滿打字學校續招第四期學員

年齡 十六歲以上三十歲以下男女兼收皆備有相當宿舍

資格 高小畢業或有同等學力者爲合格

修業 速成班兩個月普通班四個月爲畢業

費用 普通每月六元雜費五角速成每期二十四元雜費二元

待遇 修業期滿發給證書再本校長現充華文打字機製造公司華商部經理對於本校畢業學員成績優良者介紹各機關服務甚是近水樓臺月薪自三十元以上至八十元之譜

開學日期 自登報日起額滿爲限

校址 奉天小西關祠堂對過門牌四十三號簡章索閱外城附郵票一分

本校爲便利起見附設夜科日語班六點至八點半貿用每月一元五角開課日期國曆六月十日

商部註册 靈芝商標 天津

馮氏斷癮袪毒金丹

中央衛生試驗所化驗全國禁煙委員會張主席題贈（除惡務盡）

大津特別市展覽會得特獎（一百分）▲衛生局化驗註册▲社會局出示保護▲直隸省長傳諭嘉獎▲山西省署核准備案▲天津警廳化驗註册▲太原警處出示保護▲漢口警處核准備案▲上海商會給證獎勵▲風行海內六十六年（本堂自清同治七年設立）此丹專戒嗎啡海洛英等毒及鴉片煙癮輕者一付用十天重者三付分兩星期用均能和和平平不吐不瀉毫無痛苦知不覺中將癮斷淨且飲食增精神煥發已呈各省官廳驗註册復經天津煙台濟南河間黃沙河阜國昌黎無錫宣化涿鹿紹興等五十七處拒毒會試用成效安著戒除者指不勝數收到各處謝函證明書▲前會逐日在天津各報披露每付僅收回藥本現洋一元本堂爲補助拓毒起見如蒙各縣拒毒會函購者價目尤格外克已以盡濟世之心外埠函購加寄費八分或用郵票一百十五分代

本堂發售此丹已歷六十六年非似市上藉廣告售假藥騙錢欺人者所可比擬是以本堂備有影印功效證明錄如將此廣告剪下附郵票二分當即奉閱

總號 天津西馬路宣講所前九十四號 分號 天津法租界天祥市場二層樓上 峻芝堂

▲招請外埠經理處 哈爾濱道外正陽六道街口亨得利內柯爾登洋行經理

遼寧總經理 大街軍署震泰報館 電話日四一一七 中三〇六七

外埠函購須附郵票一百二十六分如匯時匯寫票等大西門內郵局付可也凡滿洲國內函購者每丸付郵票一百二十六分明錄請付郵票二分滿洲國內購買者須至奉天震泰報館天津概不答復

滿洲國內總經理 奉天震泰報館

若素

腸胃強壯榮養劑

專賣特許

好藥無國境！

「若素」名謙讓。
無往不歡迎。勢將遍環球。
汝性無所偏。治療兼榮養。
幼老皆宜用。超越人種界。
全般臻健康。祈汝完使命。

藥價低廉

粉末 三十日量 金一元六角
(用量每日三瓦—一瓶裝九十瓦)

除去衰弱根源回復精力

五十歲人可返至四十歲・四十歲如三十歲

經濟壓迫下、終日勤勞。未能鮮決麵包問題。治標不得。諸多計劃。無由就緒。可爲近代人之最大懊惱。勞筋骨。或算盤。或文筆之各種勞動人。及念書以備下次社會之學生等々。在此環境下。多患神經衰弱。或走入早老途上。均在所不免之現象。惟精神與身體。既疲勞過度。則重逢再起之機會。何能有前進之把握。

生物黑非菌劑「若素」。對於疲勞中之肉體。及頭腦之組織細胞。賦與活力。致各器官新陳代謝之旺盛活潑。又補給與人體酵素同樣之酵素。於助長消化機能上尤有効力。又對於衰弱已極似無由療養之肉體或頭腦。均給與恢復轉機。於短期日內可能愉快。

要之全般的衰弱由此可輕快或豫防。以恢復身心精力。「若素」實是現代人不可不備之「防止疲勞藥」。

甲銀行幹部某氏之談話。余越五十歲境。身心極感衰弱。每上辦事室。甫經一小事。即覺疲勞益加。呻欠頻起。不耐操作。然自購備「若素」。接連服用以來。不知不識中。精力充實。不覺有此許疲勞。埋頭行務。幾至忘食。亦非一再。彷彿返至三十歲之地位。是余最近之經驗云々。

黑非菌劑。給與運動選手。比賽記錄。提高一倍。是最近運動醫學所發表。如此勤勞。運動精力之持續。早老衰老之豫防等々。本劑之効力。愈出愈妙。極爲學界所注視。

生物黑非療法的偉力！

慢性病衰弱 根本治癒

患慢性病的衰弱者——如結核性。腺病質。及其他任何疾病——望其恢復健康。縱每日服用三五克蘭姆少量榮養素。對於八九十斤身體。効力幾等於零。是最近醫學上之新鮮釋。此項鮮釋。使治療界有由榮養劑移求榮養吸收促進劑之傾向。

近年歐洲大醫士及學者。發見生物黑非菌劑以來。治療界爭先利用。勢如燎原之火。蓋服用本劑。因其多含活性酵素(Enzyme)。發揮固有的作用。致榮養吸收率增强數倍。——他如賦活人體細胞。清醒衰弱器官。使新陳代謝各呈活潑。所得結果。不論衰弱與疾患。可見同時治癒。——「若素」爲代表東洋之優秀黑非菌劑。如服用本劑。接連不斷。則諸種慢性病衰弱者。得食慾昂進。自然有症熱遞減。睡眠安然。疲勞減少。體重激增。月可六七斤乃至十二三斤等々可驚的治癒轉機。是內科醫時常遭遇之事實

虛弱小兒 促進發育

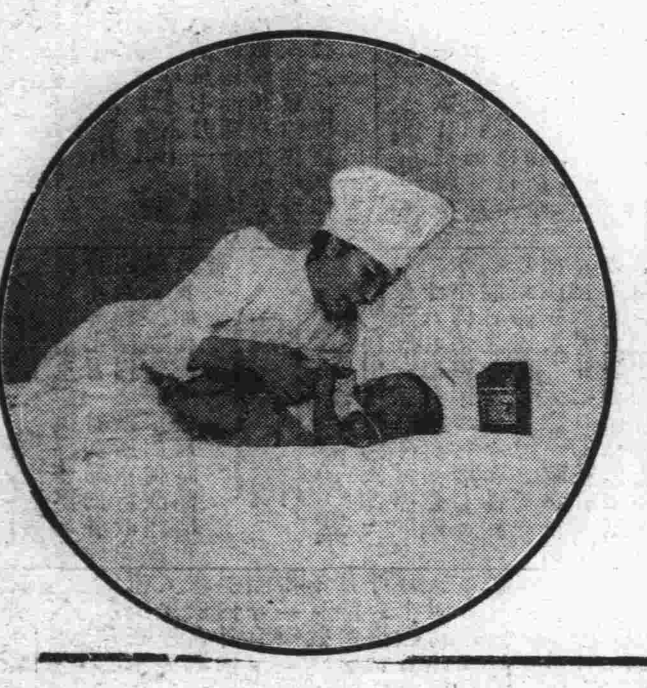

各種榮養劑或滋養物源々投給。惟恐不及。而終未見効。面色蒼白。膚肉瘦消。有此項症狀之小兒。患潛伏性結核者頗多。——此項虛弱兒。因其腸胃機能衰退。對於榮養素之消化吸收作用。不能十分。縱給何等美善榮養素。白費而歸無用。

然給以黑非菌劑「若素」。則對於消化吸收根本器官之腸胃組織細胞。賦活清醒。致細胞之更生。及新陳代謝大見活潑。應有之結果。榮養吸收率增强數倍。

加以「若素」含有黎糖(Lysin)。非斯奇寧(Histidin)。維他命(Vitamin)等。可爲小兒發育上貴重之成分。能使體量加重。血色轉佳。回復全般健康。較前判如兩人。遊玩上課。均有精神。尤其

人工榮養兒哺育上

如在牛乳。乳膏等榮養料外。添給「若素」。可以提高榮養價值至母乳同等地位。能使糞便由不消化化爲健康。

越過壯境 尚防疲勞

「黑非菌驅逐腸管內毒素。以除疲勞根原」是西班牙大醫士阿貝特。喀特利納博士之名言。——人間何故有衰老？——不外腸內發生有害細菌。腸內容物因起腐敗。醱酵。散放毒素。竟爾侵入體內。使全身衰弱。助長早老及衰老。

然可服用黑非菌劑「若素」。因其具防腐殺菌作用。不特殺滅腸內有害細菌。且賦活腸筋肉。促進便通。糞便既不得停滯。毒素無由發生。又本劑特性之『細胞再生作用』。使衰病中細胞之新陳代謝。遂血旺盛。與整腸作用相沿爲用。可以使五十歲人猶如四十歲。四十歲如三十歲。返老還童。是當然之結果。——以之爲越過中年期男女疲勞。血壓亢進症。衰老者的保健藥。內科醫師。推薦不止。蓋由此理。

總發賣店
榮養與育兒之會
日本東京芝公園十一號地

海外代理店
三井洋行
支店出張所所在地
大連・奉天・長春・吉林・哈爾賓・天津・北平・青島・上海・漢口・香港・西貢・馬尼剌・曼谷・新嘉坡・蘭貢・加爾各答・巴塔維亞・蘇拉巴雅・悉尼・墨爾鉢恩・孟買・倫敦・紐育・舊金山・西雅圖

滿洲代理店
日本賣藥株式會社
大連市濱速町
如就近藥店・此藥缺乏時・可直接向三井洋行各地支店或日本賣藥株式會社大連支店・去函購買・總買一瓶・郵費亦由支店或會社負擔・急速送上

大連

秩父宮殿下歸途過連 奉迎奉送及經過路程

十五日午后二時蒞連展拜神社 駕臨茶會後即乘御艦出港東歸

關東廳發表秩父宮於十五日御歸途御抵連時關於各項行事及奉送之各事項有如左之豫定

一、十五日(星期五)午前九時乘特備快車御出發、午後二時五十分御着大連

△午後二時五十五分、由大連驛御出發、三時五分御着大連神社、展拜大連神社

△三時二十分、由大連神社御出發、三時三十分御着忠靈塔展拜

△三時四十五分、由忠靈塔御出發、三時三十五分、御着滿洲館

△四時二十分、御駕臨關東長官主催之茶會、五時御退席、稍行休息

△五時三十分、由滿洲館御出發、五時四十分、御着埠頭正門

△六時、御乘御召艦出港

二、奉送者蓋與六日御奉迎同樣御觀拜

三、御經過道路及御奉送團體位置

△大連驛 日本橋 大山通

大廣場 薩摩町 神明町

△大連神社 壹岐町 中央

△公園忠靈塔 大廣場 一岐町

△中央公園忠靈塔 大廣場 大山通

△薩摩町 兒玉町 日本橋

日本橋 兒玉町 滿洲館

△滿洲館 大廣場 山縣通

△大山通

△埠頭

當日御奉送團體、計有五十四團體、人數計有兩萬五千三百餘人、埠頭構內計一萬三千五百餘人、其中各學校代表學生四千三百三十餘人

◇埠頭構內御奉送者、爲陸海軍部隊及儀仗兵

◇甲埠頭、爲一般御奉送者、至當日由各區々長引導

◇埠頭構內

◇當日埠頭御奉送團體等、整定於四時半至五時間、整理完備

當日御奉送軍艦、即天龍、淀兩艦

◇天龍軍艦送至三山島

◇淀軍艦於港內御奉送

秩父宮殿下御來連當日、交通上之注意

甲、大連驛附近之交通

一、奉迎者、於午後二時十分以前、即須集於大連驛下方廣場

二、諸車、自宗專用車、須於廣場西、向東停車

◇各車行營業用車、須於驛上廣場至山城町入口、及入船町瓦斯「罐」東方道路、至車站廣場、依亭排列停車

三、火車乘降客

◇乘客、午後二時四十五分發、開往旅順之乘客須於二時二十分以前乘車

◇午後三時四十分發、開往旅順之乘客、須至入船町方面(即大連驛西方)

◇降客、午後五時到着列車之降客、於入船町方面下車、由榮町通行市內

乙、御經過沿道附近之交通

◇御展拜大連神社時、大連驛、日本橋、大山通大廣場、神明町等處、二時三十分、即遮斷交通、御通過後、神明町、一岐町、交叉點以北、及日本橋北廣場等處、午后三時二十分、主要道路之遮斷一時解除

◇御展拜忠靈塔時大連神社前、一岐町、神明町、交叉點、至中央公園間之道路、三時至三時五十分間、遮斷交通但大連神社前、二時四十分至三時二十分間、遮斷交通

僞造庫券關係犯 繼續活動搜捕

係滿日人共謀製造 工場設劉家屯永安街

小崗子警察署高等係、於十一日深夜、由鳥越主任、督率以下全員繼續出動、於十二日午前一時半許、在市內永安街百五十二番地寫眞製版業吉田省一(三九)處、並同居桐村實(二八)及宮本太郎(三二)共三名、又午前三時許、將原籍山東省棲霞縣現於大正通經營順昌印刷所之王志廉(四二)等、一併逮捕至署、經嚴重開始調查之結果、該四名供稱施印山東省政府之山東庫券一圓者一萬張、現正在僞造之際、所供如左

即在本年二月間、計畫僞造山東庫券、首有原籍山東省棲霞縣、現住寺兒溝千代田町、劉眞一(四二)曾與順昌印刷所王志廉處說明一圓券之樣式、及計畫僞造法、更由永安街百五十二番對吉田省一定以七百五十圓、兌換一萬圓其後並將前記偶所僞造者桐村、及宮本、王、吉田等同加詳細詢問、第一回僞造二千張、在前記吉田宅、與王二人兌換完結、吉田已受領定費金二百五十圓、又印出二千圓、交與劉眞一於三日携往山東去矣、吉田等僞造庫券製造場、在永安街、並懸掛招牌、經逮捕之時、正在製造五圓卷中

滿日排球會 於十七日舉行

十四代表抽籤

本埠日本基督教青年會、主辦之全滿第十次滿日排球大會、原定於廿四日舉行、次因各種關係、決改於十七日(星期日)即大連青年會主催之全滿運動會日)假大連運動場南台上的排球場舉行、現在已報名者、有十六隊之多、即師同隊、旅順工大隊、旅順中學隊、旅順高公隊、大連二中之曙光會A B兩隊、大商隊、大連一中A B兩隊、滿鐵鐵道錄友會A B兩隊、滿鐵鐵道工廠工作工養成所隊、滿鐵鐵道工廠隊、滿洲醫科大學隊、昭和製岡所隊等、主催方面、現已通知各隊代表、定於十四日下午四時在基青會開主將抽籤會議云

因病無錢買藥 不得已乃詐騙

市內西崗街一八四番地藥商廣生堂處、於五日午后四時許、忽闖進年約二十四五歲一青年、聲稱是同仁街一三五番地、福增祥櫃房、奉徐掌櫃之命、來此購買牛黃清心丸一包、價值三元、請到櫃找賬、等語、如是該號信以爲眞、將該藥交與該青年、竟持之潛逃、無蹤、該號至福增祥收賬時、方知並無其事、始悉被騙、當報告警署、代爲搜查犯人、於十二日將該犯逮捕署內、現正審問中、聞係因病無錢買藥、不得已故出此詐騙之術云

遞信局新任官吏

日本遞信省事務官、兼關東廳遞信事務官、奧村喜和男氏、此次奉命任遞信局事務官兼遞信書記官(五等)電務局無電課長、並關東廳遞信局長、藤井崇治長、擬任命遞信省電氣局監課氏

不給錢且動打 無奈稟官說諭

市內泰山街六十三番地鐵工業李鳳山、於十三日上午向大連警察署提出說諭願、事爲市內佐渡町十四番地、建築材料金物商、高橋兄弟商會、主人高橋敬治、包攬市外甘井子滿洲化學工業株式會社建築材料、因此李鳳山又由高橋手包攬上羅系、於四月二十三日開工、五月二日停工、當時言明上一百個定爲金票六元、停工即付錢款、停工後、高橋只付十二圓、尚欠六十三圓、雖經討索十數次、亦分文未交、反於十二日午後八時許、李鳳山前往追索之際、不以善言答對、且以武力將李出促、李鳳山情不得已乃於十三日具呈求官署說諭

各科診療病室完備 岐山醫院 醫師楊鳳鳴 小崗子十間街三十七番地 電話四六五七

所有衣物失盜 室內爲之一空

市內新起街一番地居住之王子和處、於十日午后二時三十分許、竟被偷兒光顧、將其屋內所有價値一百七十八圓餘衣物、一併竊去、後經發覺乃繕具搜查願、呈小崗子警察署代爲搜查云

廣播順序

六月十四日(木曜日)

△前六、〇〇 廣播體操
△前六、三〇 廣播體操
△前一一、〇〇 經濟市況、公設縣場、價目
△正午 時報
△后〇、〇五 經濟市況、
△新聞
△后三、三〇 經濟市況、
△新聞
△后五、三〇 中國語講座
△后六、〇〇 滿鐵學務課 秩父固太郎 新聞職業介紹事項
△后六、三〇 防空講演(對於警報及燈火管制)陸軍工兵少佐 伸野英二
△后七、〇〇 秩父御名代宮殿下奉迎演奏
一、鋼琴獨奏、聖福其一及其二
二、一鶴龜、二、京之四季、
三、春雨
三、琵琶入臺灣
三、簫合奏都山流、八千代
四、長唄越後獅子
△后八、三〇 時報、新聞氣象通報
△后九、〇〇、由奉天滿洲音樂

法院事項

<起訴>

原告 高雲喜 被告谷德深 請求償金九百廿六圓(六一)

巧騙犯人被獲

敢在妓館中尋歡取樂 經嚴詢均即供認不諱

最近各警察署、嚴密搜查中之最新發生、虛稱代爲謀事巧騙金錢之犯人、遂經大連警察署司法張、邢兩刑事逮獲、今將其逮獲情形錄後

十三日午前零時三十分許、張邢兩刑事、前往劉家屯福星街一百八十二番地、二十六號妓館查客之際、見該號有嫖客、身穿西服、狀似流氓、遂即質問姓名職業、起首該犯曾與刑事瞪眼、於是刑事乃嚴重訊問、該犯知爲刑事、則言語支吾、供稱原籍山東省、登州府黃縣名李振才年二十八歲、素無正業、遂至署內、再嚴重拷問結果、彼供認五月二十九日午後六時許、虛稱代爲謀事、騙取前市內敷島町三十九番地、裕泰福麻袋莊劉殿成、(年十七歲)金票四圓七角、又於本月八日午後三時餘在市內聖德街、虛稱代爲介紹一相當商店、待遇優良、騙取市內千代田三番地第二十五號居住之韓恒孝胞弟恒玉金票三圓五角、又於十一日午前十一時許、在市內逢坂町一百三十一番地二見樓、亦以此奇巧之騙術、騙去該樓傭人梁志存金票一圓五角、及梁志存同事之胞弟市內但馬町三十三番地、前田洋行店員、范崇祥(年十七歲)金票十圓、今被警拿獲、身受囹圄豈不活該

遺棄煙根成災 損失頗極輕微

市內惠比須町六十八番地居住之木近崔發林處、於十二日午後四時五十分許、突然起火、立即電知各消防署、駛車奔至現場、極力撲救、於五時三十分許、始將火鎮息查其原因、係吸盡之煙根所致、損失極其輕微、而飽受一番虛驚云

先作豫備的演習 燈火管制警報

於十六日午後八點半 撒布傳單使市民週知

關東州防空演習統監部、因實演期近、深恐一般對於防護、不能圓滿、故定於十六日午後八時半、前後施行與十九二十二十一三天演習同樣之警報、與燈火管制方法當局又恐不得週知、曾印刷傳單、撒布市內各處以期普及

周水飛行機場

現在已着手另行大加擴張 勿論何種機均可自由飛落

周水子飛行機場、擬乘防空大演習之機會、決定擴張三萬坪餘已經要塞司令部指揮於防空演習期前、即可完成此次擴張工事之主要目的、即因從前該飛行機場、如有重爆擊機等發着之際、若向一定方向發着、不感狹隘若不向一定方向發着、頗感狹隘、不得自由、因此此次擴張、勿論何種飛機、均得自由發着、目下正在以鐵轆堅壓、以免有輾若該飛機場完成、可謂滿洲第一之飛行機場云

大連西崗子 永生福紬緞百貨店
電話門市八二一四一●批發七三九四
精美新花 梅蘭紗
橫羅囊面 花毛葛
維新寶塔 景星綢
摩登花菇 連裡緞
最美麗男 女草帽
天天廉價 大賤賣

宏濟大舞臺 公記 地址大連街裏奧町 電話二三七二五番
(甲戌年五月初三夜准演正本好戲)
全本刀劉氏
<本台預告>
端陽節日准演應時奇軼情事名戲 大犧牲 加演新排新戲
頭二本白蛇傳 ❖ 頭本八仙得道
<機會勿再 ◎ 早請屆時>

雙興隆雜貨批發商 廣告 大連監部通
啓者本號開設已歷多年專辦東洋各種雜貨無不搜羅齊備爲各鑪主顧所盡知當此春光明媚之至早有適當貨品應時採辦適用之貨目下已謂齊備貨東洋美而且價廉倘蒙台駕光臨或信購無不歡迎之至
△營業目錄 各種人造絲毯子、台布、灰毯子、汗衫、禮帽、小孩便帽、女便帽、小孩蚊帳、帽子、各種化粧品、洋服、襯衣及附屬品、手套、襪子、皮帶、草帽、各種運動衣、小扇、類、球、各種膠皮鞋、卡帶以及代理各樣銀粒紅粒仁丹無敵牙粉、馬鹿印坐鐘、三星各種雪花膏、白蘭花皂、香皂、金鶴香頭油以及一切化粧品、雜貨種類繁多不及備載
本號謹啓 電話四八二三

感謝博愛孟葉兩院長
鄙人素患鼠瘡久未治癒嗣經博愛孟天成院長暨葉英生分院長妙手治療竟不數旬即告痊可感激之餘特此鳴謝
大連市常陸町 楊蕙清啓

服料豐富。式樣新穎。工藝精巧。價格低廉。製作敏捷。定期不誤。
會源洋服店 大連市監部通一〇五番地 電話七〇九三番

廣告
本工場專造各種玻璃器具料盃料碟紅大小瓶類坐掛罩燈一概俱全零售批發定期不悞倘蒙惠顧不勝歡迎
地址大連市榮町二番地(即西崗東關街鐵道北)
南滿洲硝子會社 電話五七四〇番

一九三四年之 舶來品
印花印度紬 印花派力士 花色奇異
意大利呢帽 捷克絨禮帽 式樣新穎
大連市奧町 瑞康百貨店 門市部電話六九五六番 批發部電話長六四〇八番

夏季洋服陳列 夏季小孩服陳列 夏季化粧品陳列 夏季用綢緞雜貨陳列
三越商品發售標
▲信用家就是三越請大家快往去買貨眞價廉各種貨物一概俱全
▲新鮮食料及山珍海味一概俱全之食堂
大連市大山通 三越 電話四一八一番

齒科 早川醫院 大連市西通九十三番地 電話三九七一番 (分院)金州市新市街

春華医院 患癮 鴉片 嗎啡 海洛 治療開始 內科 外科 小兒科 花柳科 院長 徐榮

收買滿洲國府縣志
敝店刻爲蒐集滿洲國各府縣志、特擬以重價收買、各地人士凡藏有此類書籍者、若肯割愛時、請即逕函敝店、說明該項書籍之名稱及卷數、冊數以便函商爲荷
大連市電氣花園前 右文閣 電話三三一五番

宜夏的新興衣料時髦的紗紬綢葛以及種種禦署防炎品大宗運到二樓提莊部綉花衣料照碼五扣門市部草帽七扣縱覽遂意歡迎參觀
陳列 門市部環球雜貨 二樓綾羅綢葛 三樓玩具磁器
種類 化粧物品 紬緞布疋 唱機唱片
大連市奧町五十五番 代表電話四一八七番 德泰百貨店

文具書籍購者福音
啓者敝號各種書籍學校用品文具應有俱備精工督造價廉物美
加料各樣水筆每支洋五毛 淨尾大狼毫每支洋三毛五 魁筆每支洋三毛 黑池龍香每支洋二毛 古黑天蚊每支洋二毛 蓋內細直毫每支洋二毛 長峰羊毫每支洋二毛 中楷羊毫每支洋一毛 各種管料一概批發
龍跳天門每支洋二毛五 湖筆小大由之每支洋二毛五 加料紫毫每支洋一毛五 冬長峰羊毫每支洋二毛 細尾羊毫每支洋四毛 淨楷毫每支洋一毛 小楷子得勝
大連西崗子得勝街十九番地 同聚湧書店 電話七六八四

大安汽車行
高級新車 司機殷勤 長途無憂 貴客歡心 大連市日新街八
本小利薄 恕不掛賬 現金主義 貴客原諒 電話八七二四 八三四四番 夜間用六八〇六

麗華金店 大連西崗大龍街三二番 電話八五二四番
金銀首飾齊全 歡迎主顧參觀 送禮金銀器皿 特別減價貢献 意在薄利多賣 物美手工尤廉

銅板紙 片料紙 硫酸紙 黃厚紙 煙捲紙
各牌連史紙 同更紙 同染料紙 各色玻璃紙 同有光紙
電光紙 牛皮紙 毛邊紙 包裝紙 模造紙
學校文具事務用品倘蒙惠顧不勝歡迎
大連市大龍街四四 天泰祥紙店 長電話三三二七

經濟

餅豆粮俱硬豆油軟疲
鈔票仍穩靜不振
大條倫敦孟買均落紐約未動
日美沈靜中美低落標金穩固

據本報十三日專電、海外市況、倫敦大條期現俱落、查現市爲十九便士八分五、期市十九便士十六分十一、紐約未動、爲四十五仙、孟買低落、爲五十四盧比八分七、外國匯兌、日美未動、仍爲三十弗六仙、中美低落十三仙、爲三十三弗十二仙、美英低落爲五弗五仙八分三、英美五弗五仙二分一、日英一志二片四分一、中英一志三片四分三、英法七十六佛郎四六云

上海十三日電訊、海外消息沈寂平淡、當地市場殊乏材料、今朝以英美匯小縮、標金開價稍高、嗣後穩固、東匯大連帮空至一一〇整、隨後以一一〇、〇六二五肯存七月匯、銀行空東匯存美匯略有少許外、其他無事云

本埠鈔市場十三日前場開盤後、鈔票大勢依然疲弱、未見起色、市況仍無何大變化、查現貨開價爲千一百十七元、安四十萬元、遠期千一百十九元、安爲百零六萬元、金兌小洋一二五、〇五、鈔兌小洋一一三九七五、大洋兌鈔九七一〇云

本埠鈔票十三日晚市開盤後現貨爲千一百十八元、安十萬元、遠期微提至千一百十九元五角、安卅九萬元、金票及鈔票兌小洋與大洋兌鈔均與前場相同云

本埠特產市場十三日開盤後其因歐洲帮買風停頓迭趨軟弱、一途之大豆、今晨因賣付稀少、乃轉呈反撥商狀、豆餅交易雖閑散、旋以日商少付作存、市情乃呈穩硬、豆油因華南帮作賣、趨於軟疲、高粱因北地帮回存、頗乍強硬、至於現貨大豆、極爲閑散、查成交額三井、豐年、瓜谷等安卅車、油坊安七十車、共安百車云

流通券收回 各界監視焚毀

鐵嶺於大同元年春季、因市面錢法奇緊、商業蕭條、農耕乏欵、縣公署爲維持民生計劃、會發行流通券一種、總額爲四萬三千元、由商農兩會保證、自發行之後、信用卓著、現經上峰命令、收舊紙幣、而我邑之流通券、決無再行使之必要、故於上月三十佈告收兌、除損失之外、計收回四萬二千六百九十六元、當於月之八日上午十一時、在縣公署焚毀、臨時函邀各法團到場監視、以昭愼重云

法國立銀行 後備金增加

巴黎電訊、據公佈、法國上週國立銀行後備金增加八千一百萬法郎、總額已達七百八十萬法郎云

上海香港各銀行 停止白銀交易
滬市外商銀行均奉總行電知 華國際匯兌或將受若干影響

滬訊、中國爲用銀國、國外銀市情形、對我頗有影響、較近美國銀行界因美衆院將通過征收白銀稅、已實行停止上海與香港銀元之交易、本市銀行界對此已引起相當注意、申時社記者特探誌各情如次

◇電滬停止白銀交易　昨據本埠某銀行家談、自美政府提高銀價政策消息傳出、與美國貨幣膨脹派之激烈活動白銀價格日漸昇騰、投機家以販賣白銀而獲鉅利者、亦甚多、現美政府爲謀白銀價格之穩定、故特製成白銀法案、對於白銀或銀元買賣而獲利益者、徵收百分之五十以上之利益稅、是投機家必無若何利益可獲、同時在該法案未通過前、恐進行中之交易、將來受該案之通過而受損失、故有停止與滬港交易之事實、昨據本市各重要銀行消息、美銀行該項辦法、咸承認確已實行、同時本市如滙豐花旗麥加利美豐等各大銀行、亦已奉總行電令、暫停止白銀交易、以待美衆院對白銀案最後之決定

◇銀界觀察對華利弊　至美銀行對本市銀市停止交易後、據一般觀察、對我金融當有相當之影響、蓋中國之國際銀市、向以美國紐約爲中心、美銀市之變化、以及政府策畧一舉一動、均有關係、故美銀界如停止對華銀市交易、中國對外之國際匯兌上、勢難免有所變化、惟此係一時之現象、故影響之程度或不致十分嚴重、又昨據銀行某領袖談、如美政府通過白銀征收利益稅、可減少一般投機者之投機、對於穩定銀價或可獲得實際裨益、對外貿易、我亦可有若干轉機希望、惟對於我國減少白銀流出一點、將無所補益、惟美政府當亦將考慮、如將來白銀利益稅法案通過、一般投機家以在紐約無利可圖、而觀金銀交易之中心、將由紐約而移至倫敦、亦屬意中事、

◇羅氏週內來滬返美　美總統特派來遠東調查白銀問題之羅傑士、自前抵滬後曾沿長江一帶調查一切、最近赴日考察、昨據留滬之羅氏秘語申時社記者云、羅氏在日工作完畢、已有電來滬定本星期內返滬、羅氏在華調查報告日內亦可編竣、羅氏抵滬後、即將搭輪返國、向羅斯福氏復命云

中國建設銀公司 創立大會誌詳（中）
通過章程決定資本千萬 選出董監總公司設上海

◇當選董監　選舉揭曉、當選董事、爲孔庸之、宋子文、徐新之、貝淞蓀、陳光甫、張公權、李馥蓀、胡筆江、宋子良、錢新之、唐壽民、葉扶霄、陶健菴、孫衡甫、周作民、謝作楷、楊敦甫、劉晦之、徐可亭、李石曾、席德懋等廿一人、當選監察者爲葉琢堂、張靜江、瞿季剛、徐補蓀、張慰如、宋子安、王伯元等七人、得票最多者爲孔庸之、宋子文、各得八十五萬九千八百六十四權、貝淞蓀八十五萬七千一百六十三權、宋子良八十一萬二千八百六十二權、張公權八百十二萬八千四百六十一權

◇通過章程　通過章程、原文如下

中國建設銀公司股份有限公司章程、第一總則、第一條本公司依照公司法股份有限公司及現行法規之規定組織之定名曰中國建設銀公司股份有限公司、簡稱爲中國建設銀公司、英文名稱爲、（The China Development Finance Corporation）第二條、本公司設總公司於上海九江路一百一十一號、本公司得設立分公司於國內外各地、惟應先經董事會議決、呈請財政部核准註冊、第三條、本公司營業年限爲三十年、自呈准登記之日起計算之、期滿得由股東會之議決、呈請財政部及實業部核准延長之、第四條、本公司公告方法、以通函及登載於總公司所在地著名之日報行之、第二章股份、第五條、本公司資本總額定國幣一千萬元、分爲一百萬股、每股國幣十元、一次收足、本公司因業務上之必要、須增加資本發行新股票時、應由股東會議決並經依法呈請財政部註冊實業部登記、發行之、如發行優先股時、則凡關於優先股票應有之權利、應於發行前經股東會之決議補充於章程、呈請財政實業部核決備案、第六條、本公司股票、由本公司董事五人署名蓋章編號塡發、第七條本公司股票爲記名式、並應將本人及其代表之眞實姓名及住址、報明本公司、記入股東名簿、有變更時亦同、第八條、股東應將印鑑塡具於印鑑票內、交與本公司收存、以憑核對、凡領取股息紅利、及與本公司有用書面事件時、概以此印鑑爲憑、第九條、關於本公司股票之更名轉讓分析合併遺失污損或其他處分、以及變更印鑑等手續、另以規則定之、第十條、自通告召集股東會之日起至股東會會議完竣之日止停止股票之過戶、第三章、業務、第十一條、本公司以協助並聯同政府機關中外銀行及其他組織、扶持公私各類企業、發展農工商業、辦理關於是項事業之投資及管理事務與信託公司之一切事務、爲業務之範圍、前項業務應採用何種方式辦法及程序應由本公司董事會隨時議決呈請財政部核准備案、前項業務範圍內之信託業務、應設立專部經股東大會之決議撥定資本、另訂章程、呈請財政部實業部核准備案、第四章、股東會、第十二條、本公司股東會分常會臨時會兩種、一、常會於每年年底總決算後三個月內由董事會於一個月前公告召集、二、臨時會、如董事會或監察人認爲必要時、或經本公司股東依據公司法第一百三十三條之規定請求時、由董事會於十五日以前、公告召集之第十三條、本公司股東之選舉權及表決權以每一股爲一權、但一股東而有十一股以上者、其超過十股部分、以每十股爲九權、零數不計、第十四條、股東會須有本公司股分總數二分之一以上之股東到會、始得開議、出席股權過半數之同意、始得決議但變更章程及增減資本時應依現行公司法第一百八十六條之規定行之、第十五條股東會之召集、應將日期地點、召集之宗旨及議程登報公告、或發函通知各股東（未完）

北滿五月下旬 各線存貨量

五月下旬末、北滿之存貨數量各線分誌如左（單位噸）

哈市管區	一五四、八七九
濱北線	三七、八八四
松花江線	二一八、四九二
拉濱線	三、九〇〇
南部線	七、二四五
東部線	三一、四四三
西部線	二二、五五一
齊北線	五七、六九〇
合計	五三四、〇八四

又查去年同期爲三五一、七一〇噸云

日砂糖對華傾銷競烈

南京訊、近年外糖削價傾銷以英之太古糖日本之大車糖爲最多、最近日糖傾銷更盛、幾全國所有者皆爲日糖、每年輸入我國在數千萬包、每包分量約一百二十斤、值銀十五六兩、每年損失可慮、日糖色白頗淡、吾自製者稍黃、一般時髦者皆以該白色糖科學衛生、因之國糖不能暢銷、實部擬具保障國糖辦法、以圖挽救、但瓊崙製糖商人、紛紛改業、重行召集殊非易事云

鮮銀江垣出張所

朝鮮銀行在齊々哈爾設出張所、最近新築營業所、出張所行員決定照常設置

江豆南下 已成立協定

從來江豆南運、須於哈市、一度改裝、頗費種種麻煩、今回江豆南運、按各地通運貨物、並成立運費協定、茲查由五月二十九日起至七月三十日間、經由拉賓線南下通運費如左

三顆樹發大連着	二四、〇二
三顆樹發營口着	二二、〇六
三顆樹發安東着	二四、〇二
三姓發大連着	二三、八二
克山發營口着	二一、八六
克山發安東着	二三、八二
以外江豆運費	六、八〇
佳木斯發	八、〇二增
樺川發	九、〇〇增
富錦發	一〇、三四增

十三日卯期 平銀交割額

安東取引所至十三日卯期之鎮平銀之受渡如左

賣買額	二十九萬八千兩
標準額	一千五百十五元
賣買金額	十五萬一千四百七十元

比較前期有二十五萬六百四十圓之增加

賣方		買方	
九福	二十六萬六千	原田	十四萬五千
永利	一萬四千	藤本	七萬八千
外	一萬八千	儲蓄	三萬七千
		外	三萬八千

華決定徵收 關稅附加稅

南京十三日電訊、國民政府決定自財政部七月一日以降一年間、繼續徵收關稅之五分附加稅云

十三日卯期 鈔票已兌交 比較上卯減少

大連錢鈔市場於六月十三日卯期之鈔票受渡額爲二百六十三萬五千圓、受渡價格百十一圓八十錢、總金額爲二百九十四萬五千九百三十圓、比前期提高六十錢、金額則減少百三十一萬三千三十圓、茲將受渡家數如左

賣方		買方	
福和盛	七十二萬	三菱	六十九萬
東裕昌	三十四萬	三井	五十萬
裕昌元	十八萬	義成信	二十四萬五千
東昌祥	十七萬	儲蓄	二十一萬
外二十一店	百二十二萬五千	外十二店	九十九萬

本埠特產

（十三日前場）

		開盤	收盤
大豆	袋	三、四三	三、四七
	六月	三、四三	三、四四
	七月	三、四四	三、四七
	八月	三、四九	三、五一
	九月	三、五三	三、五四
	十月	三、四五	三、四四
豆餅	現貨	一、一〇〇	一、一〇〇
	六月	一、〇九〇	一、〇九五
	七月	一、〇九五	一、〇九五
	八月	一、一三〇	一、一三〇
	九月	—	—
	十月	—	—
豆油	現貨	八、九五	八、九〇
	六月	九、〇〇	八、九〇
	七月	—	—
	八月	九、〇〇	九、〇〇
	九月	九、〇五	九、〇五
	十月	—	—
高粱	現貨	—	—
	六月	一、七三	一、七三
	七月	一、七四	一、七六
	八月	一、七八	一、七八

（十三日後場）

		開盤	收盤
大豆	袋	三、四三	三、五一
	六月	三、四四	三、四八
	七月	三、五〇	三、五〇
	八月	三、五一	三、五五
	九月	三、五三	三、五八
	十月	三、五〇	三、五〇
豆餅	現貨	—	—
	六月	—	—
	七月	—	—
	八月	一、一三	一、一三
	九月	—	—
	十月	—	—
豆油	現貨	—	—
	六月	—	—
	七月	—	—
	八月	—	—
	九月	—	—
	十月	—	—
高粱	現貨	一、〇七	一、〇七
	六月	—	—
	七月	一、七七	一、七七
	八月	一、八一	一、八二
	九月	一、八六	一、八八
		一、八二	一、八四

本埠錢鈔

▲大連鈔票（十三日前場）

	開盤	收盤
現貨 高	一二、七〇	一二、七〇
成交額	一二、八五	一二、五五
		四〇萬
近期 高	—	—
成交額	—	—
遠期 高	一二、九〇	一二、九〇
成交額	一三、〇〇	一二、七〇
		一〇六萬
十時 鈔對金	一二七五	
十一時 鈔對洋	一三九七一	一三五〇〇
十二時 金對洋	一三九七五	一三五〇五

▲大連鈔票（十三日後場）

	開盤	收盤
現貨 高	一二、八〇	一二、七〇
成交額	一二、一〇	一二、〇〇
近期 高	—	—
成交額	—	—
遠期 高	一二、九五	一二、九〇
成交額	一三、〇〇	一三、九萬
三時 鈔對金	一二八〇	一二一五
二時 鈔對洋	一三九六〇	一三五〇八
金對洋	一三九六五	一三五〇五

電報滙兌（十三日）

倫敦銀塊	一九便士八分五
同期市	一九便士十六分二
紐約銀塊	四五仙〇分〇
孟買銀塊	五四留比八分七
英美匯兌	五〇五仙二分一
日美匯兌	三〇弗〇六
中美匯兌	三三弗一二

商品市場

▲美棉

	開盤	收盤
現貨	一二、仙三〇	
七月	一二、仙一三	
十月	一二、仙三六	
十二月	一二、仙四八	
一月	一二、仙五三	
三月	一二、仙六四	
五月	一二、仙七三	

▲印度棉花

奔哥爾	一三八盧比
仙牢其	二一〇盧比
奥姆拉	一八八盧比

▲神戶日美

	開盤	收盤
賣	二九弗十六分	三〇弗十六分一
買	二九弗十六分三五	三〇弗十六分一

▲神戶日英

	開盤	收盤
賣	一志二片三分七	
買	一志二片三分七	

▲匯豐掛期（十三日）

東匯	一〇八元五〇〇
英匯	一志三便十五六二五
美匯	一仙三令三弗六二五

▲上海標金

開行	一〇九元七角
最高	一〇九元九角
最低	一〇七元三角
收盤	一〇六元九角

▲上海外匯

東匯	一〇九元七五〇
英匯	一〇元一二五
	一先令三便十六二五
	一先令三便十六七七
匯	三一弗八七五
	三二弗九三七五

▲大阪三品（十三日前場）

	前場開盤	後場收盤
限月	二四九六〇	二四九〇〇
六月	二三九九〇	二三六九〇
七月	二三三〇〇	二三三五〇
八月	二二八四〇	二二八〇〇
九月	二三三四〇	二三三九〇
十月	二三二一〇	二三二九〇

▲大阪三品（十三日後場）

	前場開盤	後場收盤
限月	二四九〇〇	二四九〇〇
六月	二三八一〇	二四二〇〇
七月	二三三〇〇	二三六〇〇
八月	二三七〇〇	二三七六〇
九月	二三三〇〇	二三三〇〇
十月	二三四〇〇	二三四〇〇
十一月	二三一六〇	二三一六〇

▲大阪棉花

	開盤	收盤
現貨	六二、七〇	六二、七五
定期	六四、三〇	六四、三〇

▲大阪期米

現	二五、八五
中	二六、七〇
期	二六、七五
現	二五、八九
中	二六、三〇
期	二六、六五

▲東京米期

	開盤	收盤
現	二六、二八	二六、六三
中	二六、六一	二六、二七
期	二五、八八	二六、三七

▲仁川期米

	開盤	收盤
現	二六、一〇	二六、〇六
中	二六、三八	二六、三九
期	二六、五九	二六、六二

▲神戶豆餅

	開盤	收盤
現	二三、六〇	二三、八一
中	二三、七二	二三、八六
期	二三、七七	二三、九〇

▲大連股票

五品期	二五、二〇
豆新期	二五、七
錢鈔期	一四、四〇
東新期	一六三、〇

▲同短期

五品期	二五、三〇
豆新期	一五、四〇

日產 —

北地行市（十三日前場）

▲橫濱生絲

	開盤	收盤
前一節	一二三、八一	
前二節	一二三、八八	
現	一二三、七五	
中	一二三、九五	
期	一二三、九五	

▲仁川期米

	開盤	收盤
現	二六、〇五	二六、三五
中	二六、五五	二六、〇七
期	二六、三七	二六、六一

▲印度麻袋

六月	四七〇〇
七月	五〇〇〇
八月	五〇〇〇
九月	五二〇〇
十月	五二〇〇
十一月	五二〇〇
滙兌行	一三留比一分
錳紅袋	一六留比三分
紅袋	七留比四分

▲奉天奉票對金票

現貨	五六四〇

▲奉天國幣對鈔票

現貨	一〇四九〇

▲奉大國幣對金票

現貨	一〇六五〇
近期	九三、九〇
高	九四〇〇

▲開原國幣對金票

現貨	一〇六五〇

▲新京國幣對金票

現貨	一〇六五〇

▲哈爾濱國幣對金票

現貨	一〇六三五

▲安東（平銀）

現貨	一五九
匯兌	七二三〇
近期 高	一五一七
遠期 高	一五一七

北地行市（十三日後場）

▲奉天奉票對金票

現貨	五六四〇

▲奉大國幣對金票

現貨	一〇六四〇
近期	九三、九〇
高	九三、九〇

▲開原國幣對金票

現貨	一〇四九〇

▲新京國幣對金票

現貨	一〇五四〇

▲哈爾濱國幣對金票

現貨	一〇六六〇

▲安東（平銀）

近期 高	一五一七
遠期 高	一五一七

▲哈爾濱（大豆）

六月	五一〇
七月	五二七五
八月	五二七五
九月	五四七五

▲哈爾濱（小麥）

六月	一三三〇
七月	一三三〇
八月	一三五〇
九月	一七二五

▲公主嶺國幣對金票

現貨	一〇六〇〇

各地發送量

		大豆	高粱	豆餅	雜粮
開原		一車	一車	一車	一〇車
新京		一三七車	五車	二車	二車
公主嶺		九車	三車	八車	一九車
四平街		二車	一車	一車	一四車
大連		一〇六車	三一車	一一車	三九車

中國銀行大連支行

承辦各種存欵放欵並國內外各大商埠滙欵及押滙事宜

營業時間 上午九時至下午三時　電話（長）四三八九 四五九九

大連汽船出帆

船名	行先	日期
奉天丸	開往青島上海	六月十六日
青島丸		六月十八日
大連丸		六月二十日
天津丸	開往天津（天津湖航）	六月十五日
長平丸		六月十七日
天津丸		六月二十日
濟通丸	開往安東	六月二十日
龍平丸	開往龍口登州府行	六月十四日
山東丸	開往基隆高雄	六月十五日
山西丸		六月廿五日
河南丸	開往新潟伏木敦賀	六月十六日
河北丸	開往芝罘靑洋雄基	六月廿六日
遼河丸	開往營口	七月三日
河北丸		六月二十日
烟台丸	開往阪神	六月廿四日

大連汽船株式會社

專屬貨客經理店 大連市敷島町 永和公司 電話 七八六八・七二七五

阪神航路 專屬貨物經番 澤山兄弟商會 電話五二六五、四八一六

台灣航路商客取扱店 大連敷島町 丸二商會

乘船切符發賣所 大連伊勢町 ジャパン・ツーリスト・ビューロー 大連案內所 電話五五四五番

大阪商船出帆

船名	行先	日期
西張得爾丸	開往門司神戶大阪	六月十四日
扶桑丸		六月十六日
哈爾濱丸		六月十八日
烏拉爾丸		六月二十日
特克馬丸		六月廿二日
烏蘇利丸		六月廿三日
貝加爾丸		六月廿五日
亞米利加丸	開往上海福州基隆	（入埠中）
長沙丸	高雄	六月廿一日
福建丸		七月五日
盛京丸	開往天津	七月十二日
第一東洋丸		六月十五日
白山丸		六月廿三日
日東丸		七月一日
第一東洋丸	開往橫濱（掛今治）	六月二十日
白山丸		六月廿八日
日東丸		七月六日

大阪商船株式會社大連支社　電話四一三七番

惠通行出帆

船名	行先	日期
利通號	開往威仁	六月十九日
昌平丸	開往芝罘	六月十五日
照國丸	開往門字尾今	六月十五日
神祐丸	開往安東	月 日

電話 三八五一 六一一八番

阿波共同汽船出帆（大連）

船名	行先	日期
十六共同丸	開往芝罘威海衛靑島	六月十四日
卅六共同丸	開往芝罘威海衛仁川	六月十五日
長山丸	開往仁川鎭南浦	六月廿一日
長山丸	開往天津	六月十六日
第十八共同丸	開往芝罘	六月十六日

阿波國共同汽船株式會社大連支店

日清汽船出帆（大連）

船名	行先	日期
華山丸	開往上海靑島香港廣東	六月十九日
唐山丸		六月廿六日
蕭山丸		七月一日

政記輪船出帆

船名	行先	日期
	開往威海	
公利號	開往龍口	六月十五日
有利號	開往芝罘	六月十六日
永利號	開往香港廣東	六月十四日
順利號		六月十六日

補血 滋養 強壯劑

保利他民

貧血 肺癆 衰弱 病後 虛弱兒童
營養不良 慢性胃腸病 精力疲乏
心身過勞之人

服了保利他民以後
血色可以改良 體重可以增加
食慾可以增進 精神可以愉快

包裝 一五〇瓦、二五〇瓦、五〇〇瓦

武田長兵衛商店股分有限公司
日本大阪市東區道修町

30-1028(N)